

EDITAL DE LICITAÇÃO

PROCESSO ADMINISTRATIVO Nº 033/2025

CONCORRÊNCIA Nº 003/2025

Contratação de empresa do ramo de Construção do Centro de Comercialização de Animais na cidade de Santa Rita de Cássia com vinte e seis currais composto por dois ambientes arquitetônico, conforme todas as especificações contidas no Projeto Básico, para atender as demandas do Consórcio Multifinalitário do Oeste da Bahia – CONSID

EDITAL DE LICITAÇÃO

CONCORRÊNCIA Nº 003/2025
PROCESSO ADMINISTRATIVO Nº 034/2025

O **CONSÓRCIO MULTIFINALITÁRIO DO OESTE DA BAHIA – CONSÍD**, TORNA PÚBLICO, PARA CONHECIMENTO DOS INTERESSADOS, QUE O CONSÓRCIO, REALIZARÁ LICITAÇÃO NA MODALIDADE CONCORRÊNCIA, NA FORMA ELETRÔNICA, NOS TERMOS DA LEI Nº 14.133/2021, DA LEI COMPLEMENTAR Nº 123/2006, E DAS EXIGÊNCIAS ESTABELECIDAS NESTE EDITAL.

Data da sessão: 28/08/2025

Horário: 09h30min

Local: Plataforma BLL

Critério de Julgamento: menor preço

Modo de disputa: Aberto e Fechado

Regime de Execução: Empreitada por Preço Global

1. DO OBJETO.

1.1. O objeto da presente licitação é a escolha da proposta mais vantajosa para a Prestação de serviços de engenharia, na Construção do Centro de Comercialização de Animais na cidade de Santa Rita de Cássia/BA, com vinte e seis currais composto por dois ambientes arquitetônico, conforme todas as especificações contidas no Projeto Básico, para atender as demandas do Consórcio Multifinalitário do Oeste da Bahia – CONSÍD;

1.2. O critério de julgamento adotado será o menor preço GLOBAL, considerado o menor dispêndio para a Administração, nos termos do art. 34 da Lei nº 14.133/2021, e observadas às exigências contidas neste Edital e seus Anexos quanto às especificações do objeto.

2. DOS RECURSOS ORÇAMENTÁRIOS:

2.1. As despesas para atender a esta licitação estão programadas em dotação orçamentária própria, prevista no orçamento da União para o exercício de 2025, na classificação abaixo:

UNIDADE: 1	Fonte	CONSORCIO PUBLICO
PROJ/ATIV: 4.122.1.2001	701	Gestão das Ações de Programas e Convênios
ELEMENTO: 3.3.9.0.51.00		Obras e Instalações

3. DO CREDENCIAMENTO:

3.1. O Credenciamento é o nível básico do registro cadastral no PORTAL DA BLL que permite a participação dos interessados na modalidade LICITATÓRIA CONCORRÊNCIA, em sua FORMA ELETRÔNICA;

3.2. O cadastro deverá ser feito no Portal BLL, no sítio <https://bll.org.br/>;

3.3. O credenciamento junto ao provedor do sistema implica a responsabilidade do licitante ou de seu representante legal e a presunção de sua capacidade técnica para realização das transações inerentes a esta licitação;

3.4. O licitante responsabiliza-se exclusiva e formalmente pelas transações efetuadas em seu nome, assume como firmes e verdadeiras suas propostas e seus lances, inclusive os atos praticados diretamente ou por seu representante, excluía a responsabilidade do provedor do sistema ou do órgão ou entidade promotora da licitação por eventuais danos decorrentes de uso indevido das credenciais de acesso, ainda que por terceiros;

3.5. É de responsabilidade do cadastrado conferir a exatidão dos seus dados cadastrais no PORTAL DA BLL e mantê-los atualizados junto aos órgãos responsáveis pela informação, devendo proceder, imediatamente, à correção ou à alteração dos registros tão logo identifique incorreção ou aqueles se tornem desatualizados;

3.6. A não observância do disposto no subitem anterior poderá ensejar desclassificação no momento da habilitação.

4. DA PARTICIPAÇÃO NA CONCORRÊNCIA:

4.1. Poderão participar desta Concorrência interessados cujo ramo de atividade seja compatível com o objeto desta licitação, e que estejam com Credenciamento regular na PLATAFORMA BLL;

4.2. Será concedido tratamento favorecido para as microempresas e empresas de pequeno porte, para as sociedades cooperativas mencionadas no artigo 34 da Lei nº 11.488/2007, para o microempreendedor individual - MEI, nos limites previstos da Lei Complementar nº 123/2006 e no artigo 4º da Lei nº 14.133/2021;

4.3. Não poderão participar desta licitação os interessados:

4.3.1. Proibidos de participar de licitações e celebrar contratos administrativos, na forma da legislação vigente;

4.3.2. Que não atendam às condições deste Edital e seu(s) anexo(s);

4.3.3. Estrangeiros que não tenham representação legal no Brasil com poderes expressos para receber citação e responder administrativa ou judicialmente;

4.3.4. Que se enquadrem nas vedações previstas nos artigos 9º e 14 da Lei nº 14.133/2021;

4.3.5. Que estejam sob falência, concurso de credores, concordata ou em processo de dissolução ou liquidação;

4.3.6. Organizações da Sociedade Civil de Interesse Público - OSCIP, atuando nessa condição (Acórdão nº 746/2014-TCU-Plenário);

4.3.7. A pessoa jurídica poderá participar da licitação em consórcio, observadas as regras do art. 15 da Lei nº 14.133/2021;

4.4. Como condição para participação na concorrência, a licitante assinalará “sim” ou “não” em campo próprio do sistema eletrônico, relativo às seguintes declarações:

4.4.1. Que cumpre os requisitos estabelecidos no artigo 3º da Lei Complementar nº 123/2006, estando apta a usufruir do tratamento favorecido estabelecido em seus arts. 42 a 49 e que não celebrou contratos com a Administração Pública cujos valores extrapolem a receita bruta máxima admitida para fins de enquadramento como empresa de pequeno porte;

- 4.4.2. Nos itens exclusivos para participação de microempresas e empresas de pequeno porte, a assinalação do campo “não” impedirá o prosseguimento no certame;
- 4.4.3. Nos itens em que a participação não for exclusiva para microempresas e empresas de pequeno porte, a assinalação do campo “não” apenas produzirá o efeito de o licitante não ter direito ao tratamento favorecido previsto na Lei Complementar nº 123/2006, mesmo que microempresa, empresa de pequeno porte;
- 4.4.4. Que está ciente e concorda com as condições contidas no Edital e seus anexos;
- 4.4.5. Que cumpre os requisitos para a habilitação definidos no Edital e que a proposta apresentada está em conformidade com as exigências editalícias;
- 4.4.6. Que inexistem fatos impeditivos para sua habilitação no certame, ciente da obrigatoriedade de declarar ocorrências posteriores;
- 4.4.7. Que não emprega menor de 18 anos em trabalho noturno, perigoso ou insalubre e não emprega menor de 16 anos, salvo menor, a partir de 14 anos, na condição de aprendiz, nos termos do artigo 7º, XXXIII, da Constituição Federal de 1998;
- 4.4.8. Que a proposta foi elaborada de forma independente;
- 4.4.9. Que não possui, em sua cadeia produtiva, empregados executando trabalho degradante ou forçado, observando o disposto nos incisos III e IV do art. 1º e no inciso III do art. 5º da Constituição Federal;
- 4.4.10. Que cumpre com a reserva de cargos prevista em lei para pessoa com deficiência ou para reabilitado da Previdência Social e que atenda às regras de acessibilidade previstas na legislação, conforme disposto no art. 93 da Lei nº 8.213/1991.
- 4.5. A declaração falsa relativa ao cumprimento de qualquer condição sujeitará o licitante às sanções previstas em lei e neste Edital.

5. DA APRESENTAÇÃO DA PROPOSTA E DOS DOCUMENTOS DE HABILITAÇÃO:

- 5.1. Os licitantes encaminharão, exclusivamente por meio do sistema eletrônico, concomitantemente com os documentos de habilitação exigidos no edital, proposta com a descrição do objeto ofertado e o preço, até a data e o horário estabelecidos para abertura da sessão pública, quando, então, encerrar-se-á automaticamente a etapa de envio dessa documentação;
- 5.2. O envio da proposta, acompanhada dos documentos de habilitação exigidos neste Edital, ocorrerá por meio de chave de acesso e senha;
- 5.3. As Microempresas e Empresas de Pequeno Porte deverão encaminhar a documentação de habilitação, ainda que haja alguma restrição de regularidade fiscal e trabalhista, nos termos do art. 43, § 1º da LC nº 123/2006;
- 5.4. Incumbirá ao licitante acompanhar as operações no sistema eletrônico durante a sessão pública da Concorrência, ficando responsável pelo ônus decorrente da perda de negócios, diante da inobservância de quaisquer mensagens emitidas pelo sistema ou de sua desconexão;
- 5.5. Até a abertura da sessão pública, os licitantes poderão retirar ou substituir a proposta e os documentos de habilitação anteriormente inseridos no sistema;
- 5.6. Não será estabelecida, nessa etapa do certame, ordem de classificação entre as propostas apresentadas, o que somente ocorrerá após a realização dos procedimentos de negociação e julgamento da proposta;

5.7. Os documentos que compõem a proposta e a habilitação do licitante melhor classificado somente serão disponibilizados para avaliação do Agente de Contratação e para acesso público após o encerramento do envio de lances.

6. DO PREENCHIMENTO DA PROPOSTA;

6.1. O licitante enviará sua proposta mediante o preenchimento, no sistema eletrônico, dos seguintes campos:

6.1.1. Valor unitário e total para o Lote, em moeda corrente nacional;

6.1.2. Descrição detalhada do objeto, contendo as informações similares à especificação do Projeto Básico, indicando-se;

6.1.3. Todas as especificações do objeto contidas na proposta vinculam a Contratada;

6.1.4. Nos valores propostos estarão inclusos todos os custos operacionais, encargos previdenciários, trabalhistas, tributários, comerciais e quaisquer outros que incidam direta ou indiretamente na Contratação;

6.1.5. A proposta apresentada deverá contemplar o valor total dos custos da contratação, inclusive aqueles estimados para as ocorrências de fatos geradores;

6.2. A empresa é a única responsável pela cotação correta dos encargos tributários. Em caso de erro ou cotação incompatível com o regime tributário a que se submete, serão adotadas as orientações a seguir:

6.2.1. cotação de percentual menor que o adequado: o percentual será mantido durante toda a execução contratual;

6.2.2. cotação de percentual maior que o adequado: o excesso será suprimido, unilateralmente, da planilha e haverá glosa, quando do pagamento, e/ou redução, quando da repactuação, para fins de total ressarcimento do débito.

6.3. Se o regime tributário da empresa implicar o recolhimento de tributos em percentuais variáveis, a cotação adequada será a que corresponde à média dos efetivos recolhimentos da empresa nos últimos doze meses, devendo o licitante ou contratada apresentar ao Agente de Contratação ou à fiscalização, a qualquer tempo, comprovação da adequação dos recolhimentos, para os fins do previsto no subitem anterior;

6.4. Independentemente do percentual de tributo inserido na planilha, no pagamento dos serviços, serão retidos na fonte os percentuais estabelecidos na legislação vigente;

6.5. Na presente licitação, a Microempresa e a Empresa de Pequeno Porte não poderão se beneficiar do regime de tributação pelo Simples Nacional, visto que os serviços serão prestados com disponibilização de trabalhadores em dedicação exclusiva de mão de obra, o que configura cessão de mão de obra para fins tributários, conforme art. 17, inciso XII, da Lei Complementar no 123/2006;

6.6. A apresentação das propostas implica obrigatoriedade do cumprimento das disposições nelas contidas, em conformidade com o que dispõe o Projeto Básico, assumindo o proponente o compromisso de executar os serviços nos seus termos, bem como de fornecer os materiais, equipamentos, ferramentas e utensílios necessários, em quantidades e qualidades adequadas à perfeita execução contratual, promovendo, quando requerido, sua substituição;

6.7. Os preços ofertados, tanto na proposta inicial, quanto na etapa de lances, serão de exclusiva responsabilidade do licitante, não lhe assistindo o direito de pleitear qualquer alteração, sob alegação de erro, omissão ou qualquer outro pretexto;

6.8. O prazo de validade da proposta não será inferior a 60 (sessenta) DIAS, a contar da data de sua apresentação;

6.9. Os licitantes devem respeitar os preços máximos estabelecidos nas normas de regência de contratações públicas, quando participarem de licitações públicas;

6.10. O descumprimento das regras supramencionadas pela Administração por parte dos contratados pode ensejar a responsabilização pelos órgãos de controle e, após o devido processo legal, gerar as seguintes consequências: assinatura de prazo para a adoção das medidas necessárias ao exato cumprimento da lei ou condenação dos agentes públicos responsáveis e da empresa contratada ao pagamento dos prejuízos ao erário, caso verificada a ocorrência de superfaturamento por sobrepreço na execução do contrato.

7. DA ABERTURA DA SESSÃO, CLASSIFICAÇÃO DAS PROPOSTAS E FORMULAÇÃO DE LANCES:

7.1. A abertura da presente licitação dar-se-á em sessão pública, por meio de sistema eletrônico, na data, horário e local indicados neste Edital;

7.2. A proposta deverá ser acompanhada por:

7.2.1. Planilha Orçamentária;

7.2.2. Cronograma físico financeiro;

7.2.3. Apresentar composição do BDI;

7.3. Os documentos elencados a partir do Item 7.2.1. até 7.2.3 devem ser assinados pelo responsável técnico da empresa, bem como pelo responsável legal pela proposta;

7.4. Todos os impostos, taxas e encargos inclusive trabalhistas e previdenciário incidente sobre os serviços propostos pela licitante, deverão estar incluídos no preço total da proposta;

7.5. O Agente de Contratação verificará as propostas apresentadas, desclassificando, desde logo, aquelas que não estejam em conformidade com os requisitos estabelecidos neste Edital, contenham vícios insanáveis ou não apresentem as especificações técnicas exigidas no Projeto Básico, conforme art. 59 da Lei nº 14.133/2021;

7.6. Também será desclassificada a proposta que identifique o licitante;

7.7. A desclassificação será sempre fundamentada e registrada no sistema, com acompanhamento em tempo real por todos os participantes;

7.8. A não desclassificação da proposta não impede o seu julgamento definitivo em sentido contrário, levado a efeito na fase de aceitação;

7.9. O sistema ordenará automaticamente as propostas classificadas, sendo que somente estas participarão da fase de lances;

7.10. O sistema disponibilizará campo próprio para troca de mensagens entre o Agente de Contratação e os licitantes;

7.11. Iniciada a etapa competitiva, os licitantes deverão encaminhar lances exclusivamente por meio do sistema eletrônico, sendo imediatamente informados do seu recebimento e do valor consignado no registro;

7.12. O lance deverá ser ofertado de acordo com o tipo de licitação indicada no preâmbulo deste Edital;

- 7.13. Os licitantes poderão oferecer lances sucessivos, observando o horário fixado para abertura da sessão e as regras estabelecidas no Edital;
- 7.14. O licitante somente poderá oferecer lance de valor inferior ou percentual de desconto superior ao último por ele ofertado e registrado pelo sistema;
- 7.15. O intervalo mínimo de diferença de valores ou percentuais entre os lances, que incidirá tanto em relação aos lances intermediários quanto em relação à proposta que cobrir a melhor oferta deverá ser de R\$ 5,00 (Cinco reais);
- 7.16. Será adotado para o envio de lances na licitação o modo de disputa aberto e Fechado;
- 7.17. A etapa de lances da sessão pública terá duração inicial de 15 (quinze) minutos. Após esse prazo, o sistema encaminhará aviso de fechamento iminente dos lances, após o que transcorrerá o período de tempo de até (10) dez minutos, aleatoriamente determinado, findo o qual será automaticamente encerrada a recepção de lances;
- 7.18. Encerrado o prazo previsto no item anterior, o sistema abrirá oportunidade para que o autor da oferta de valor mais baixo e os das ofertas com preços até 10% (dez por cento) superior àquela possam ofertar um lance final e fechado em até 05 (cinco) minutos, o qual será sigiloso até o encerramento deste prazo;
- 7.19. Não havendo pelo menos 03 (três) ofertas nas condições definidas neste item, poderão os autores dos melhores lances, na ordem de classificação, até o máximo de 3 (três), oferecer um lance final e fechado em até 5 (cinco) minutos, o qual será sigiloso até o encerramento deste prazo;
- 7.20. Após o término dos prazos estabelecidos nos itens anteriores, o sistema ordenará os lances segundo a ordem crescente de valores;
- 7.21. Não havendo lance final e fechado classificado na forma estabelecida nos itens anteriores, haverá o reinício da etapa fechada, para que os demais licitantes, até o máximo de 3 (três), na ordem de classificação, possam ofertar um lance final e fechado em até 5 (cinco) minutos, o qual será sigiloso até o encerramento deste prazo;
- 7.22. Em caso de falha no sistema, os lances em desacordo com os subitens anteriores deverão ser desconsiderados pelo Agente de Contratação;
- 7.23. Não serão aceitos dois ou mais lances de mesmo valor, prevalecendo aquele que for recebido e registrado primeiro;
- 7.24. Durante o transcurso da sessão pública, os licitantes serão informados, em tempo real, do valor do menor lance registrado, vedada a identificação do licitante;
- 7.25. No caso de desconexão com o Agente de Contratação, no decorrer da etapa competitiva da Concorrência, o sistema eletrônico poderá permanecer acessível aos licitantes para a recepção dos lances;
- 7.26. Quando a desconexão do sistema eletrônico para o Agente de Contratação persistir por tempo superior a dez minutos, a sessão pública será suspensa e terá reinício somente após comunicação expressa do Agente de Contratação aos participantes do certame, publicada na PLATAFORMA BLL, quando serão divulgadas data e hora para a sua reabertura. E será reiniciada somente depois de decorridas vinte e quatro horas da comunicação do fato pelo Agente de Contratação aos participantes, no sítio eletrônico utilizado para divulgação;
- 7.27. Caso o licitante não apresente lances, concorrerá com o valor de sua proposta;
- 7.28. Em relação a itens não exclusivos para participação de microempresas e empresas de pequeno porte, uma vez encerrada a etapa de lances, será efetivada a verificação automática, junto à

Receita Federal, do porte da entidade empresarial. O sistema identificará em coluna própria as microempresas e empresas de pequeno porte participantes, procedendo à comparação com os valores da primeira colocada, se esta for empresa de maior porte, assim como das demais classificadas, para o fim de aplicar-se o disposto nos arts. 44 e 45 da LC nº 123/2006, regulamentada pelo Decreto nº 8.538/2015;

7.29. Nessas condições, as propostas de microempresas e empresas de pequeno porte que se encontrarem na faixa de até 5% (cinco por cento) acima da melhor proposta ou melhor lance serão consideradas empatadas com a primeira colocada;

7.30. A melhor classificada nos termos do item anterior terá o direito de encaminhar uma última oferta para desempate, obrigatoriamente em valor inferior ao da primeira colocada, no prazo de 5 (cinco) minutos controlados pelo sistema, contados após a comunicação automática para tanto;

7.31. Caso a microempresa ou a empresa de pequeno porte melhor classificada desista ou não se manifeste no prazo estabelecido, serão convocadas as demais licitantes microempresa e empresa de pequeno porte que se encontrem naquele intervalo de 5% (cinco por cento), na ordem de classificação, para o exercício do mesmo direito, no prazo estabelecido no subitem anterior;

7.32. No caso de equivalência dos valores apresentados pelas microempresas e empresas de pequeno porte que se encontrem nos intervalos estabelecidos nos subitens anteriores, será realizado sorteio entre elas para que se identifique aquela que primeiro poderá apresentar melhor oferta;

7.33. Quando houver propostas beneficiadas com as margens de preferência em relação ao produto estrangeiro, o critério de desempate será aplicado exclusivamente entre as propostas que fizerem jus às margens de preferência, conforme regulamento;

7.34. A ordem de apresentação pelos licitantes é utilizada como um dos critérios de classificação, de maneira que só poderá haver empate entre propostas iguais (não seguidas de lances), ou entre lances finais da fase fechada do modo de disputa aberto e fechado;

7.35. Em caso de empate entre duas ou mais propostas, serão utilizados os seguintes critérios de desempate, nesta ordem:

7.35.1. disputa final, hipótese em que os licitantes empatados poderão apresentar nova proposta em ato contínuo à classificação;

7.35.2. avaliação do desempenho contratual prévio dos licitantes;

7.35.3. desenvolvimento pelo licitante de ações de equidade entre homens e mulheres no ambiente de trabalho, conforme regulamento;

7.35.4. desenvolvimento pelo licitante de programa de integridade, conforme orientações dos órgãos de controle;

7.36. Persistindo o empate, será assegurada preferência, sucessivamente, aos bens e serviços produzidos ou prestados por:

7.36.1. empresas estabelecidas no território do Estado ou do Distrito Federal do órgão ou entidade da Administração Pública estadual ou distrital licitante ou, no caso de licitação realizada por órgão ou entidade de Município, no território do Estado em que este se localize;

7.36.2. empresas brasileiras;

7.36.3. empresas que invistam em pesquisa e no desenvolvimento de tecnologia no País;

7.36.4. empresas que comprovem a prática de mitigação, nos termos da Lei nº 12.187/2009.

7.37. Encerrada a etapa de envio de lances da sessão pública, o Agente de Contratação deverá encaminhar, pelo sistema eletrônico, contraproposta ao licitante que tenha apresentado o melhor preço, para que seja obtida melhor proposta, vedada a negociação em condições diferentes das previstas neste Edital;

7.38. A negociação será realizada por meio do sistema, podendo ser acompanhada pelos demais licitantes;

7.39. O Agente de Contratação solicitará ao licitante melhor classificado que, no prazo de 48 (Quarenta e oito) horas, envie a proposta adequada ao último lance ofertado após a negociação realizada, acompanhada, se for o caso, dos documentos complementares, quando necessários à confirmação daqueles exigidos neste Edital e já apresentados;

7.40. Após a negociação do preço, o Agente de Contratação iniciará a fase de aceitação e julgamento da proposta.

8. DA ACEITABILIDADE DA PROPOSTA VENCEDORA:

8.1. Encerrada a etapa de negociação, o Agente de Contratação examinará a proposta classificada em primeiro lugar quanto à adequação ao objeto e à compatibilidade do preço em relação ao máximo estipulado para contratação neste Edital e em seus anexos;

8.2. A análise da exequibilidade da proposta de preços deverá ser realizada com o auxílio da Planilha de Custos e Formação de Preços, a ser preenchida pelo licitante em relação à sua proposta final, conforme anexo deste Edital;

8.3. A inexecuibilidade dos valores referentes a itens isolados da Planilha de Custos e Formação de Preços não caracteriza motivo suficiente para a desclassificação da proposta, desde que não contrariem exigências legais;

8.4. Será desclassificada a proposta que contiver vício insanável; que não obedecer às especificações técnicas pormenorizadas no edital ou apresentarem desconformidade com exigências do ato convocatório;

8.5. Será desclassificada a proposta ou o lance vencedor, que apresentar preço final superior ao preço máximo fixado (Acórdão nº 1455/2018 -TCU - Plenário), ou que apresentar preço manifestamente inexequível;

8.6. Considera-se inexequível a proposta de preços ou menor lance que for insuficiente para a cobertura dos custos da contratação, apresente preços global ou unitários simbólicos, irrisórios ou de valor zero, incompatíveis com os preços dos insumos e salários de mercado, acrescidos dos respectivos encargos, ainda que o ato convocatório da licitação não tenha estabelecido limites mínimos, exceto quando se referirem a materiais e instalações de propriedade do próprio licitante, para os quais ele renuncie a parcela ou à totalidade da remuneração;

8.7. Qualquer interessado poderá requerer que se realizem diligências para aferir a exequibilidade e a legalidade das propostas, devendo apresentar as provas ou os indícios que fundamentam a suspeita;

8.8. Se houver indícios de inexecuibilidade da proposta de preço, ou em caso da necessidade de esclarecimentos complementares, poderão ser efetuadas diligências para que a licitante comprove a exequibilidade da proposta;

8.9. É vedado à proponente incluir na Planilha de Custos e Formação de Preços:

8.9.1. item relativo a despesas decorrentes de disposições contidas em Acordos, Convenções ou Dissídios Coletivos de Trabalho que tratem de pagamento de participação dos

trabalhadores nos lucros ou resultados da empresa contratada, de matéria não trabalhista, ou que estabeleçam direitos não previstos em lei, tais como valores ou índices obrigatórios de encargos sociais ou previdenciários, bem como de preços para os insumos relacionados ao exercício da atividade;

8.9.2. item relativo a despesas decorrentes de disposições contidas em Acordos, Convenções ou Dissídios Coletivos de Trabalho que tratem de obrigações e direitos que somente se aplicam aos contratos com a Administração Pública;

8.9.3. rubricas que prevejam o custeio de despesas com treinamento, reciclagem e capacitação ou congêneres, pois tais parcelas já são cobertas pelas despesas administrativas (Acórdão TCU nº 2.746/2015 - Plenário);

8.9.4. rubrica denominada “reserva técnica”, exceto se houver justificativa, na proposta, que indique, claramente e por meio de memória de cálculo, o que está sendo custeado, de modo a haver a comprovação da não cobertura do valor, direta ou indiretamente, por outra rubrica da planilha (Acórdãos TCU nº 2.746/2015 – Plenário, nº 64/2010 - 2ª Câmara e nº 953/2016 - Plenário);

8.9.5. rubrica para pagamento do Imposto de Renda Pessoa Jurídica - IRPJ e da Contribuição Social Sobre o Lucro Líquido – CSLL (Súmula TCU nº 254/2010);

8.9.6. rubrica denominada “verba” ou “verba provisional”, pois o item não está vinculado a qualquer contraprestação mensurável (Acórdãos TCU nº 1.949/2007 – Plenário e nº 6.439/2011 – 1ª Câmara).

8.10. A inclusão na proposta de item de custo vedado não acarretará a desclassificação do licitante, devendo o Agente de Contratação determinar que os respectivos custos sejam excluídos da Planilha;

8.11. Na hipótese de contratação com a previsão de itens de custos vedados, tais valores serão glosados e os itens serão excluídos da Planilha, garantidas ampla defesa e contraditório;

8.12. Todos os dados informados pelo licitante em sua planilha deverão refletir com fidelidade os custos especificados e a margem de lucro pretendida;

8.13. Erros no preenchimento da planilha não constituem motivo para a desclassificação da proposta. A planilha poderá ser ajustada pelo licitante, no prazo indicado pelo Agente de Contratação, desde que não haja majoração do preço;

8.14. O ajuste de que trata este dispositivo se limita a sanar erros ou falhas que não alterem a substância das propostas;

8.15. Considera-se erro no preenchimento da planilha passível de correção a indicação de recolhimento de impostos e contribuições na forma do Simples Nacional, quando não cabível esse regime;

8.16. O Agente de Contratação deverá verificar se a proposta apresenta o valor total dos custos da contratação, inclusive aqueles estimados para as ocorrências de fatos geradores;

8.17. Para fins de análise da proposta quanto ao cumprimento das especificações do objeto, poderá ser colhida a manifestação escrita do setor requisitante do serviço ou da área especializada no objeto;

8.18. Na hipótese de necessidade de suspensão da sessão pública para a realização de diligências, com vistas ao saneamento das propostas, a sessão pública somente poderá ser reiniciada mediante aviso prévio no sistema com, no mínimo, vinte e quatro horas de antecedência, e a ocorrência será registrada em ata;

- 8.19. O Agente de Contratação poderá convocar o licitante para enviar documento digital complementar, por meio de funcionalidade disponível no sistema, no prazo de 48 horas, sob pena de não aceitação da proposta;
- 8.20. O prazo estabelecido poderá ser prorrogado pelo Agente de Contratação por solicitação escrita e justificada do licitante, formulada antes de findo o prazo, e formalmente aceita pelo Agente de Contratação;
- 8.21. Se a proposta ou lance vencedor for desclassificado, o Agente de Contratação examinará a proposta ou lance subsequente, e, assim sucessivamente, na ordem de classificação;
- 8.22. Havendo necessidade, o Agente de Contratação suspenderá a sessão, informando no “chat” a nova data e horário para a sua continuidade;
- 8.23. O Agente de Contratação poderá encaminhar, por meio do sistema eletrônico, contraproposta ao licitante que apresentou o lance mais vantajoso, com o fim de negociar a obtenção de melhor preço, vedada a negociação em condições diversas das previstas neste Edital;
- 8.24. Também nas hipóteses em que o Agente de Contratação não aceitar a proposta e passar à subsequente, poderá negociar com o licitante para que seja obtido preço melhor;
- 8.25. A negociação será realizada por meio do sistema, podendo ser acompanhada pelos demais licitantes;
- 8.26. Nos itens não exclusivos para a participação de microempresas e empresas de pequeno porte, sempre que a proposta não for aceita, e antes de o Agente de Contratação passar à subsequente, haverá nova verificação, pelo sistema, da eventual ocorrência do empate ficto, previsto nos artigos 44 e 45 da LC nº 123/ 2006, seguindo-se a disciplina antes estabelecida, se for o caso;
- 8.27. Encerrada a análise quanto à aceitação da proposta, o Agente de Contratação verificará a habilitação do licitante, observado o disposto neste Edital.

9. DA HABILITAÇÃO:

- 9.1. Os licitantes deverão encaminhar, nos termos deste Edital, a documentação relacionada nos itens a seguir, para fins de habilitação:

HABILITAÇÃO JURÍDICA:

- 9.1.1. Documento com foto dos sócios (Identidade ou Habilitação, ou outros);
- 9.1.2. Registro comercial, no caso de empresa individual;
- 9.1.3. Ato constitutivo, estatuto ou contrato social em vigor, devidamente registrado, em se tratando de sociedades comerciais, e, no caso de sociedades por ações, acompanhado de documentos de eleição de seus administradores;
- 9.1.4. Inscrição do ato constitutivo, no caso de sociedades civis, acompanhada de prova de diretoria em exercício;
- 9.1.5. Decreto de autorização, em se tratando de empresa ou sociedade estrangeira em funcionamento no País, e ato de registro ou autorização para funcionamento expedido pelo órgão competente, quando a atividade assim o exigir.
- 9.2. Os documentos acima deverão estar acompanhados de todas as alterações ou da consolidação respectiva;

10. HABILITAÇÃO FISCAL, SOCIAL E TRABALHISTA:

- 10.1. Prova de inscrição no Cadastro Nacional de Pessoas Jurídicas (CNPJ);
- 10.2. Prova de inscrição no cadastro de contribuintes estadual e/ou municipal, se houver relativo ao domicílio ou sede do licitante, pertinente ao seu ramo de atividade e compatível com o objeto contratual;
- 10.3. Prova de regularidade fiscal perante a Fazenda Nacional, mediante apresentação de certidão expedida conjuntamente pela Secretaria da Receita Federal do Brasil (RFB) e pela Procuradoria-Geral da Fazenda Nacional (PGFN), referente a todos os créditos tributários federais e à Dívida Ativa da União (DAU) por elas administrados, inclusive aqueles relativos à Seguridade Social, nos termos da Portaria Conjunta nº 1.751, de 02/10/2014, do Secretário da Receita Federal do Brasil e da Procuradora-Geral da Fazenda Nacional;
- 10.4. Prova de regularidade com o Fundo de Garantia do Tempo de Serviço (FGTS);
- 10.5. Prova de inexistência de débitos inadimplidos perante a justiça do trabalho, mediante a apresentação de certidão negativa ou positiva com efeito de negativa, nos termos do Título VII-A da Consolidação das Leis do Trabalho, aprovada pelo Decreto-Lei nº 5.452/1943;
- 10.6. Prova de regularidade junto à Fazenda Estadual, através da Certidão Negativa conjunta junto aos Tributos Estaduais, emitida pela Secretaria da Fazenda Estadual onde a empresa for sediada;
- 10.7. Prova de regularidade junto à Fazenda Municipal, através da Certidão Negativa junto aos Tributos Municipais, emitida pela Secretaria da Fazenda Municipal onde a empresa for sediada;
- 10.8. Caso o licitante detentor do menor preço seja qualificado como microempresa ou empresa de pequeno porte deverá apresentar toda a documentação exigida para efeito de comprovação de regularidade fiscal, mesmo que esta apresente alguma restrição, sob pena de inabilitação.

11. HABILITAÇÃO ECONÔMICO-FINANCEIRA:

- 11.1. Certidão Negativa de falência, de concordata, de recuperação judicial ou extrajudicial (Lei nº 11.101/2005), expedida pelo distribuidor da sede da empresa, datado dos últimos 30 (trinta) dias, ou que esteja dentro do prazo de validade expresso na própria Certidão;
- 11.2. No caso de certidão positiva de recuperação judicial ou extrajudicial, o licitante deverá apresentar a comprovação de que o respectivo plano de recuperação foi acolhido judicialmente, na forma do art. 58, da Lei n.º 11.101, de 09 de fevereiro de 2005, sob pena de inabilitação, devendo, ainda, comprovar todos os demais requisitos de habilitação;
- 11.3. Balanço patrimonial e demonstrações contábeis dos 02 (dois) últimos exercícios social, já exigíveis e apresentados na forma da lei, que comprovem a boa situação financeira da empresa, vedada a sua substituição por balancetes ou balanços provisórios, podendo ser atualizados por índices oficiais quando encerrado há mais de 3 (três) meses da data de apresentação da proposta;
- 11.4. No caso de empresa constituída no exercício social vigente, admite-se a apresentação de balanço patrimonial e demonstrações contábeis referentes ao período de existência da sociedade;
- 11.5. É admissível o balanço intermediário, se decorrer de lei ou contrato social/estatuto social;
- 11.6. A comprovação da situação financeira da empresa será constatada mediante obtenção de índices de Liquidez Geral (LG), Solvência Geral (SG) e Liquidez Corrente (LC), superiores a 1 (hum) resultantes da aplicação das fórmulas:

$$LG = \frac{\text{Ativo Circulante} + \text{Realizável a Longo Prazo}}{\text{Passivo Circulante} + \text{Passivo Não Circulante}}$$

$$SG = \frac{\text{Ativo Total}}{\text{Passivo Circulante} + \text{Passivo Não Circulante}}$$

$$LC = \frac{\text{Ativo Circulante}}{\text{Passivo Circulante}}$$

11.7. As empresas que apresentarem resultado inferior ou igual a 1 (um) em qualquer dos índices de Liquidez Geral (LG), Solvência Geral (SG) e Liquidez Corrente (LC), deverão comprovar, considerados os riscos para a Administração, e, a critério da autoridade competente, o capital mínimo ou o patrimônio líquido mínimo de 10% (dez por cento) do valor estimado da contratação ou do item pertinente;

11.8. As licitantes deverão ainda complementar a comprovação da qualificação econômico-financeira por meio de comprovação de patrimônio líquido de 10% (dez por cento) do valor estimado da contratação, por meio da apresentação do balanço patrimonial e demonstrações contábeis do último exercício social, apresentados na forma da lei, vedada a substituição por balancetes ou balanços provisórios, podendo ser atualizados por índices oficiais quando encerrados há mais de 3 (três) meses da data da apresentação da proposta.

12. QUALIFICAÇÃO TÉCNICA:

12.1. A documentação relativa à qualificação técnica limitar-se-á a:

a) Certidão de Registro de Pessoa Jurídica com a regularidade do licitante junto ao Conselho Regional de Engenharia e Agronomia – CREA e/ou Conselho de Arquitetura e Urbanismo – CAU, Conselho Federal de Técnico – CFT, conforme o caso, dentro de seu prazo de validade e com jurisdição na sua sede.

b.1) Em se tratando de empresa de engenharia não registrada no CREA do Estado da Bahia deverá apresentar o registro do CREA do Estado de origem, ficando a licitante vencedora obrigada a apresentar o visto do CREA da Bahia antes da assinatura do contrato.

b) Atestado Operacional, comprovação de possuir em nome da empresa, atestado fornecido por pessoa jurídica de direito público ou privado, com comprovação de descrição do objeto e quantidade mínima de 30% (trinta por cento), nos termos dos artigos 67 e seguintes da Lei 14.133/2021, sendo permitido o somatório de atestados:

12.2. O(s) responsável(is) técnico(s) deverão, obrigatoriamente, pertencer ao quadro permanente do licitante, na data prevista para a entrega da proposta. A comprovação do vínculo do(s) profissional(ais) qualificado(s) com a licitante poderá ser feita por meio de:

12.2.1. Caso na Certidão de registro ou inscrição junto ao CREA/CAU da Licitante já constar o nome do Responsável Técnico, estará dispensado de apresentar a Comprovação de Vínculo do Profissional, conforme Exigências abaixo:

a) Na condição de empregado, por meio de cópia ou original da Carteira de Trabalho e Previdência Social - CTPS do profissional, Livro de Registro de Empregado, Contrato de Prestação de Serviço ou outro documento comprobatório de vínculo empregatício, previsto na legislação que rege a matéria;

b) No caso de profissional autônomo, Contrato ou Pré-Contrato de prestação de serviços, celebrado de acordo com a legislação civil comum;

- c) No caso de sócio, por meio do Ato Constitutivo e alterações (Estatuto/Contrato Social etc.), bem ainda, com a Certidão de Registro do licitante no CREA/CAU onde deverá constar o nome do profissional indicado;
- d) Demonstração de aptidão para desempenho de atividade pertinente e compatível em características com o objeto da licitação (capacidade técnico-operacional), mediante a apresentação de atestado (s) de capacidade técnica, expedido(s) por pessoa jurídica de direito público ou privado, que comprove(m) experiência em serviços compatíveis em características do objeto licitado;
- e) Apresentação de Declaração de Disponibilidade, de que o licitante fornecerá máquinas, materiais e todo o aparelhamento necessário para a realização da obra/serviço, podendo ser observado o Anexo IX do Edital;
- f) Apresentação de Termo de Autorização/Anuência, de que manterá o(s) profissional(ais) indicado(s) como responsável(eis) técnico(s), na direção e execução dos trabalhos no local da obra/serviços até a sua inteira conclusão, podendo ser observado o Anexo X deste Edital;
- g) O(s) responsável(is) técnico(s) indicado(s) pela proponente deverão assinar ou emitir, o Termo de Autorização/Anuência contido na Declaração de Responsabilidades- Anexo X, ressalvada a hipótese de o(s) Responsável(eis) Técnico(s) referir-se à pessoa do seu representante legal;
- h) O(s) atestado(s) de capacidade técnica exigidos neste capítulo deverão constar, conforme o caso:

Nome do Contratado e do Contratante;

Identificação do contrato (tipo ou natureza da obra/serviços);

Localização da obra/serviço;

Nome do Responsável Técnico;

Descritivos ou estar acompanhados das planilhas descritivas de quantitativos e qualitativos, evidenciando claramente os itens objeto da capacidade técnico-profissional.

§ 1o - É vedada a exigência de comprovação de atividade ou de aptidão com limitações de tempo ou de época ou ainda em locais específicos, ou quaisquer outras não previstas nesta Lei, que inibam a participação na licitação.

12.2.2. Deverão ser apresentadas junto à documentação de Habilitação as seguintes Declarações:

Declaração Conjunta (modelo – ANEXO III);

Declaração Habilitação (modelo – ANEXO IV);

Declaração Enquadramento ME/EPP (modelo – ANEXO VI);

Declaração de Elaboração Independente de Proposta (modelo – ANEXO VII);

Declaração de Disponibilidade (modelo – ANEXO VIII);

Termo de Autorização/Anuência (modelo – ANEXO IX)

- a) A documentação relativa a qualificação técnica, será analisada pelo corpo técnico (setor de engenharia), deste Consórcio para auxílio à decisão do Agente de Contratação e sua Comissão.

12.3. A declaração do vencedor acontecerá no momento imediatamente posterior à fase de habilitação;

12.4. Caso a proposta mais vantajosa seja ofertada por licitante qualificada como microempresa ou empresa de pequeno porte, e uma vez constatada a existência de alguma restrição no que tange à regularidade fiscal e trabalhista, a mesma será convocada para, no prazo de 5 (cinco) dias úteis, após a declaração do vencedor, comprovar a regularização. O prazo poderá ser prorrogado por igual período, a critério da administração pública, quando requerida pelo licitante, mediante apresentação de justificativa;

12.5. A não-regularização fiscal e trabalhista no prazo previsto no subitem anterior acarretará a inabilitação do licitante, sem prejuízo das sanções previstas neste Edital, sendo facultada a convocação dos licitantes remanescentes, na ordem de classificação. Se, na ordem de classificação, seguir-se outra microempresa, empresa de pequeno porte ou sociedade cooperativa com alguma restrição na documentação fiscal e trabalhista, será concedido o mesmo prazo para regularização;

12.6. Havendo necessidade de analisar minuciosamente os documentos exigidos, o Agente de Contratação suspenderá a sessão, informando no “chat” a nova data e horário para a continuidade da mesma;

12.7. Será inabilitado o licitante que não comprovar sua habilitação, seja por não apresentar quaisquer dos documentos exigidos, ou apresentá-los em desacordo com o estabelecido neste Edital;

12.8. Nos itens não exclusivos a microempresas e empresas de pequeno porte, em havendo inabilitação, haverá nova verificação, pelo sistema, da eventual ocorrência do empate ficto, previsto nos artigos 44 e 45 da LC nº 123/2006, seguindo-se a disciplina antes estabelecida para aceitação da proposta subsequente;

12.9. Constatado o atendimento às exigências de habilitação fixadas no Edital, o licitante será declarado vencedor.

13. DO ENCAMINHAMENTO DA PROPOSTA VENCEDORA:

13.1. A proposta final do licitante declarado vencedor deverá ser encaminhada no prazo de 48 (quarenta e oito) HORAS a contar da solicitação do Agente de Contratação no sistema eletrônico e deverá:

13.1.1. Ser redigida em língua portuguesa, digitada, em uma via, sem emendas, rasuras, entrelinhas ou ressalvas, devendo a última folha ser assinada e as demais rubricadas pelo licitante ou seu representante legal;

13.1.2. Apresentar a planilha Orçamentária, Cronograma Físico Financeiro, e Composição do BDI, devidamente ajustada ao lance vencedor, em conformidade com o modelo anexo a este Edital;

13.1.3. Conter a indicação do banco, número da conta e agência do licitante vencedor, para fins de pagamento.

13.2. A proposta final deverá ser documentada nos autos e será levada em consideração no decorrer da execução do contrato e aplicação de eventual sanção à Contratada, se for o caso:

13.2.1. Todas as especificações do objeto contidas na proposta vinculam a Contratada;

13.2.2. Os preços deverão ser expressos em moeda corrente nacional, o valor unitário em algarismos e o valor global em algarismos e por extenso;

13.2.3. Ocorrendo divergência entre os preços unitários e o preço global, prevalecerão os primeiros; no caso de divergência entre os valores numéricos e os valores expressos por extenso, prevalecerão estes últimos.

13.3. A oferta deverá ser firme e precisa, limitada, rigorosamente, ao objeto deste Edital, sem conter alternativas de preço ou de qualquer outra condição que induza o julgamento a mais de um resultado, sob pena de desclassificação;

13.4. A proposta deverá obedecer aos termos deste Edital e seus Anexos, não sendo considerada aquela que não corresponda às especificações ali contidas ou que estabeleça vínculo à proposta de outro licitante;

13.5. As propostas que contenham a descrição do objeto, o valor e os documentos complementares estarão disponíveis na internet, após a homologação.

14. DOS RECURSOS:

14.1. Declarado o vencedor e decorrida a fase de regularização fiscal e trabalhista da licitante qualificada como microempresa ou empresa de pequeno porte, se for o caso, deverá o licitante interessado manifestar, imediatamente, a sua intenção de recorrer, em campo próprio do sistema;

14.2. O recorrente terá, a partir de então, o prazo 3 (três) dias úteis para apresentar as razões, pelo sistema eletrônico, ficando os demais licitantes, desde logo, intimados para, querendo, apresentarem contrarrazões também pelo sistema eletrônico, em outros 3 (três) dias úteis, que começarão a contar do término do prazo do recorrente, sendo-lhes assegurada vista imediata dos elementos indispensáveis à defesa de seus interesses;

14.3. O acolhimento do recurso invalida tão somente os atos insuscetíveis de aproveitamento;

14.4. Os autos do processo permanecerão com vista franqueada aos interessados, no endereço constante neste Edital.

15. DA REABERTURA DA SESSÃO PÚBLICA:

15.1. A sessão pública poderá ser reaberta:

15.1.1. Nas hipóteses de provimento de recurso que leve à anulação de atos anteriores à realização da sessão pública precedente ou em que seja anulada a própria sessão pública, situação em que serão repetidos os atos anulados e os que dele dependam;

15.1.2. Quando houver erro na aceitação do preço melhor classificado ou quando o licitante declarado vencedor não assinar o contrato, não retirar o instrumento equivalente ou não comprovar a regularização fiscal e trabalhista, nos termos do art. 43, §1º da LC nº 123/2006. Nessas hipóteses, serão adotados os procedimentos imediatamente posteriores ao encerramento da etapa de lances;

15.1.3. Todos os licitantes remanescentes deverão ser convocados para acompanhar a sessão reaberta;

15.1.4. A convocação se dará por meio do sistema eletrônico (“chat”), ou e-mail, ou de acordo com a fase do procedimento licitatório;

15.1.5. A convocação feita por e-mail dar-se-á de acordo com os dados contidos na PLATAFORMA BLL, sendo responsabilidade do licitante manter seus dados cadastrais atualizados.

16. DA ADJUDICAÇÃO E HOMOLOGAÇÃO:

16.1. Julgados os recursos, constatada a regularidade dos atos praticados, a Autoridade Superior adjudicará e homologará a licitação.

17. DA GARANTIA DE PROPOSTA:

17.1. Os licitantes obrigatoriamente deverão apresentar junto a Proposta/Documentação de Habilitação exigida neste Edital **Garantia de proposta de 1% (Um por cento)** do valor estimado da Licitação, **sob pena de Inabilitação/Desclassificação**, nas seguintes modalidades:

1. Caução em dinheiro;
2. Seguro-Garantia;
3. Fiança bancária ou carta de crédito irrevogável, emitidas por entidades financeiras localizadas no Brasil ou estrangeiro, desde que aceitáveis pelo contratante. A garantia terá validade de no mínimo 60 (sessenta) dias contados do fim do prazo de validade da proposta.

17.2. A garantia de proposta será devolvida aos licitantes no prazo de 10 (dez) dias úteis, contado da assinatura do contrato.

18. DO TERMO DE CONTRATO OU INSTRUMENTO EQUIVALENTE:

18.1. Após a homologação da licitação, em sendo realizada a contratação, será firmada Termo de Contrato ou emitido instrumento equivalente;

18.2. O adjudicatário terá o prazo de 03 (Três) dias úteis, contados a partir da data de sua convocação, para assinar o Termo de Contrato ou aceitar instrumento equivalente, conforme o caso (Nota de Empenho/Carta Contrato/Autorização), sob pena de decair do direito à contratação, sem prejuízo das sanções previstas neste Edital;

18.2.1. O prazo previsto no subitem anterior poderá ser prorrogado, por igual período, por solicitação justificada do adjudicatário e aceita pela Administração;

18.2.2. O Aceite da Nota de Empenho ou do instrumento equivalente, emitida à empresa adjudicada, implica no reconhecimento de que:

18.2.2.1. Referida Nota está substituindo o contrato, aplicando-se à relação de negócios ali estabelecida as disposições da Lei nº 14.133/2021;

18.2.2.2. A contratada se vincula à sua proposta e às previsões contidas no edital e seus anexos;

18.2.2.3. A contratada reconhece que as hipóteses de rescisão são aquelas previstas no artigo 137 da Lei nº 14.133/2021 e reconhece os direitos da Administração previstos nos artigos 138 e 139 da mesma Lei.

18.3. O prazo de vigência da contratação será até **// /** a contar da data de assinatura do Contrato Administrativo;

18.4. Previamente à contratação a Administração realizará consultas para identificar possível suspensão temporária de participação em licitação, no âmbito do órgão ou entidade, proibição de contratar com o Poder Público, bem como ocorrências impeditivas indiretas, observado o disposto no art. 29, da Instrução Normativa nº 03/2018, e nos termos do art. 6º, III, da Lei nº 10.522/2002, consulta prévia ao CADIN;

18.5. Na assinatura do contrato, será exigida a comprovação das condições de habilitação consignadas neste Edital, as quais deverão ser mantidas pelo licitante durante a vigência do contrato;

18.6. Na hipótese de irregularidade, o contratado deverá regularizar a sua situação perante o cadastro no prazo de até 05 (cinco) dias úteis, sob pena de aplicação das penalidades previstas no edital e anexos;

18.7. Na hipótese de o vencedor da licitação não comprovar as condições de habilitação consignadas no edital ou se recusar a assinar o contrato ou a ata de registro de preços, a Administração, sem prejuízo da aplicação das sanções das demais cominações legais cabíveis a esse licitante, poderá convocar outro licitante, respeitada a ordem de classificação, para, após a comprovação dos requisitos para habilitação, analisada a proposta e eventuais documentos complementares e, feita a negociação, assinar o contrato ou a ata de registro de preços.

19. DAS SANÇÕES ADMINISTRATIVAS:

19.1. Comete infração administrativa, nos termos da Lei nº 14.133/2021, o licitante/adjudicatário que:

- 19.1.1. Der causa à inexecução parcial ou total do contrato;
- 19.1.2. Deixar de entregar os documentos exigidos no certame;
- 19.1.3. Não manter a proposta, salvo em decorrência de fato superveniente devidamente justificado;
- 19.1.4. Não assinar o termo de contrato ou aceitar/retirar o instrumento equivalente, quando convocado dentro do prazo de validade da proposta;
- 19.1.5. Ensejar o retardamento da execução ou entrega do objeto da licitação sem motivo justificado;
- 19.1.6. Apresentar declaração ou documentação falsa;
- 19.1.7. Fraudar a licitação ou praticar ato fraudulento na execução do contrato;
- 19.1.8. Comportar-se de modo inidôneo ou cometer fraude de qualquer natureza;
- 19.1.9. Praticar atos ilícitos com vistas a frustrar os objetivos da licitação;
- 19.1.10. Praticar ato lesivo previsto no art. 5º da Lei nº 12.846/2013.

19.2. O licitante/adjudicatário que cometer qualquer das infrações discriminadas nos subitens anteriores ficará sujeito, sem prejuízo da responsabilidade civil e criminal, às seguintes sanções:

- I. Advertência por escrito;
- II. Multa;
- III. Impedimento de licitar e contratar;
- IV. Declaração de inidoneidade para licitar ou contratar.

19.3. A penalidade de multa pode ser aplicada cumulativamente com as demais sanções;

19.4. Do ato que aplicar a penalidade caberá recurso, no prazo de 15 (quinze) dias úteis, a contar da ciência da intimação, podendo a autoridade que tiver proferido o ato reconsiderar sua decisão ou, no prazo de 05 (cinco) dias encaminhá-lo devidamente informados para a apreciação e decisão superior, no prazo de 20 (vinte) dias úteis;

19.5. Serão publicadas na Imprensa Oficial do CONSÓRCIO MULTIFINALITÁRIO DO OESTE DA BAHIA – CONSID, as sanções administrativas previstas no ITEM 18.2, deste edital, inclusive a reabilitação perante a Administração Pública;

19.6. DA FRAUDE E DA CORRUPÇÃO - Os licitantes e o contratado devem observar e fazer observar, por seus fornecedores e subcontratados, se admitida à subcontratação, o mais alto padrão de ética durante todo o processo de licitação, de contratação e de execução do objeto contratual.

19.6.1. PARA OS PROPÓSITOS DESTA CLÁUSULA, DEFINEM-SE AS SEGUINTE PRÁTICAS:

- a) PRÁTICA CORRUPTA: Oferecer, dar, receber ou solicitar, direta ou indiretamente, qualquer vantagem com o objetivo de influenciar a ação de servidor público no processo de licitação ou na execução do contrato;
- b) PRÁTICA FRAUDULENTA: A falsificação ou omissão dos fatos, com o objetivo de influenciar o processo de licitação ou de execução do contrato;
- c) PRÁTICA CONCERTADA: Esquematizar ou estabelecer um acordo entre dois ou mais licitantes, com ou sem o conhecimento de representantes ou prepostos do órgão licitador, visando estabelecer preços em níveis artificiais e não-competitivos;
- d) PRÁTICA COERCITIVA: Causar danos ou ameaçar causar dano, direta ou indiretamente, às pessoas ou sua propriedade, visando influenciar sua participação em um processo licitatório ou afetar a execução do contrato.;
- e) PRÁTICA OBSTRUTIVA: Destruir, falsificar, alterar ou ocultar provas em inspeções ou fazer declarações falsas aos representantes do organismo financeiro multilateral, com o objetivo de impedir materialmente a apuração de alegações de prática prevista acima; atos cuja intenção seja impedir materialmente o exercício do direito de o organismo financeiro multilateral promover inspeção.

20. DA IMPUGNAÇÃO AO EDITAL E DO PEDIDO DE ESCLARECIMENTO:

20.1. Até 03 (três) dias úteis antes da data designada para a abertura da sessão pública, qualquer pessoa poderá impugnar este Edital e/ou apresentar pedido de esclarecimento;

20.2. A IMPUGNAÇÃO e/ou PEDIDO DE ESCLARECIMENTO DEVERÃO ser feitos EXCLUSIVAMENTE por FORMA ELETRÔNICA no sistema BLL;

20.3. A resposta à impugnação ou ao pedido de esclarecimento será divulgada no Portal de Compras Públicas no prazo de até 3 (três) dias úteis, limitado ao último dia útil anterior à data da abertura do certame;

20.4. Acolhida a impugnação, será definida e publicada nova data para a realização do certame;

20.5. As impugnações e pedidos de esclarecimentos não suspendem os prazos previstos no certame, salvo quando se amoldarem ao art. 55 parágrafo 1º, da Lei nº 14.133/2021;

20.6. A concessão de efeito suspensivo à impugnação é medida excepcional e deverá ser motivada pelo Agente de Contratação, nos autos do processo de licitação;

20.7. As respostas aos pedidos de esclarecimentos serão divulgadas pelo sistema e vincularão os participantes e a administração;

20.8. As respostas às impugnações e aos esclarecimentos solicitados, bem como outros avisos de ordem geral, serão cadastradas no sítio <https://bll.org.br/>, sendo de responsabilidade dos licitantes, seu acompanhamento;

20.9. A petição de impugnação apresentada por empresa deve ser firmada por sócio, pessoa designada para a administração da sociedade empresária, ou procurador, e vir acompanhada, conforme o caso, de estatuto ou contrato social e suas posteriores alterações, se houver, do ato de

designação do administrador, ou de procuração pública ou particular (instrumento de mandato com poderes para impugnar o Edital).

21. DAS DISPOSIÇÕES GERAIS:

21.1. Da sessão pública da Concorrência divulgar-se-á Ata no sistema eletrônico;

21.2. Não havendo expediente ou ocorrendo qualquer fato superveniente que impeça a realização do certame na data marcada, a sessão será automaticamente transferida para o primeiro dia útil subsequente, no mesmo horário anteriormente estabelecido, desde que não haja comunicação em contrário, pelo Agente de Contratação;

21.3. Todas as referências de tempo no Edital, no aviso e durante a sessão pública observarão o horário de Brasília – DF;

21.4. No julgamento das propostas e da habilitação, o Agente de Contratação poderá sanar erros ou falhas que não alterem a substância das propostas, dos documentos e sua validade jurídica, mediante despacho fundamentado, registrado em ata e acessível a todos, atribuindo-lhes validade e eficácia para fins de habilitação e classificação;

21.5. A homologação do resultado desta licitação não implicará direito à contratação;

21.6. As normas disciplinadoras da licitação serão sempre interpretadas em favor da ampliação da disputa entre os interessados, desde que não comprometam o interesse da Administração, o princípio da isonomia, a finalidade e a segurança da contratação;

21.7. Os licitantes assumem todos os custos de preparação e apresentação de suas propostas e a Administração não será, em nenhum caso, responsável por esses custos, independentemente da condução ou do resultado do processo licitatório;

21.8. Na contagem dos prazos estabelecidos neste Edital e seus Anexos, excluir-se-á o dia do início e incluir-se-á o do vencimento. Só se iniciam e vencem os prazos em dias de expediente na Administração;

21.9. O desatendimento de exigências formais não essenciais não importará o afastamento do licitante, desde que seja possível o aproveitamento do ato, observados os princípios da isonomia e do interesse público;

21.10. O licitante é o responsável pela fidelidade e legitimidade das informações prestadas e dos documentos apresentados em qualquer fase da licitação;

21.11. A falsidade de qualquer documento apresentado ou a inverdade das informações nele contidas implicará a imediata desclassificação do proponente que o tiver apresentado, ou, caso tenha sido o vencedor, a rescisão do contrato ou do documento equivalente, sem prejuízo das demais sanções cabíveis;

21.12. Em caso de divergência entre disposições deste Edital e de seus anexos ou demais peças que compõem o processo, prevalecerá as deste Edital;

21.13. O Consórcio Multifinalitário do Oeste da Bahia – CONSID, poderá revogar este Concorrência por razões de interesse público decorrente de fato superveniente que constitua óbice manifesto e incontornável, ou anulá-lo por ilegalidade, de ofício ou por provocação de terceiros, salvo quando for viável a convalidação do ato ou do procedimento viciado, desde que observados os princípios da ampla defesa e contraditório;

21.14. A anulação da Concorrência induz à do contrato.

21.14.1. A anulação da licitação por motivo de ilegalidade não gera obrigação de indenizar.

21.15. É facultado à Autoridade Superior, em qualquer fase desta Concorrência, promover diligência destinada a esclarecer ou completar a instrução do processo, vedada a inclusão posterior de informação ou de documentos que deveriam ter sido apresentados para fins de classificação e habilitação;

21.16. O Edital está disponibilizado, na íntegra, no endereço eletrônico: <https://bll.org.br/>, e também poderão ser lidos e/ou obtidos no endereço <https://consid.ba.gov.br/>, no mesmo endereço e período em que os autos do processo administrativo permanecerão com acesso e vista franqueada aos interessados;

21.17. Integram este Edital, para todos os fins e efeitos, os seguintes anexos:

ANEXO I – PROJETO BÁSICO

ANEXO II - MODELO DE PROPOSTA DE PREÇOS;

ANEXO III – MODELO DE DECLARAÇÃO DE SUJEIÇÃO ÀS CONDIÇÕES ESTABELECIDAS NO EDITAL E DE INEXISTÊNCIA DE FATOS SUPERVENIENTES IMPEDITIVOS DA HABILITAÇÃO;

ANEXO IV – MODELO DE DECLARAÇÃO NOS TERMOS DO INCISO XXXIII, ART. 7º DA CONSTITUIÇÃO FEDERAL;

ANEXO V – MODELO DE DECLARAÇÃO DE ELABORAÇÃO INDEPENDENTE DE PROPOSTA;

ANEXO VI – MODELO DE DECLARAÇÃO DO PORTE DA EMPRESA;

ANEXO VII – MODELO DE DECLARAÇÃO DE IDONEIDADE;

ANEXO VIII – DECLARAÇÃO DE CUMPRIMENTO DOS REQUISITOS DE HABILITAÇÃO;

ANEXO IX – MINUTA DO CONTRATO;

Barreiras - Bahia, 11 de agosto de 2025.

José Benedito Rocha Aragão
Presidente do CONSID.

ANEXO I – PROJETO BÁSICO

1. PROJETO BÁSICO:

- 1.1. Prestação de serviços de engenharia para a construção do Centro de Comercialização de Animais no município de Santa Rita de Cássia/BA, composto por 26 (vinte e seis) currais e dois ambientes arquitetônicos, conforme especificações técnicas constantes neste documento.
- 1.2. Os documentos auxiliares e os parâmetros utilizados para a obtenção dos preços de referência, nos termos do artigo 23 da Lei nº 14.133/2021, constam neste Projeto Básico.
- 1.3. O objeto da licitação tem a natureza de Obras e Serviços Comuns de Engenharia.
- 1.4. A presente contratação adotará como regime de execução Empreitada por Preço Global

2. PRAZO DO CONTRATO:

- 2.1. O prazo de vigência do contrato é **06 (seis) meses**, com início na data de ___/___/___ e encerramento em ___/___/___, prorrogável na forma do art. 107 da Lei nº 14.133/2021.

3. JUSTIFICATIVA E OBJETIVO DA CONTRATAÇÃO:

- 3.1. O Centro de Comercialização de Animais visa atender às demandas de produtores, criadores e comerciantes da região, oferecendo espaço adequado, seguro e higiênico para a compra e venda de animais, fomentando o desenvolvimento econômico local e regional.
- 3.2. A obra proporcionará melhores condições sanitárias, organização no manejo e adequação às normas de saúde animal e segurança do trabalho.
- 3.3. Todas as demais especificações encontram-se no Memorial Descritivo, parte Integrante deste Projeto Básico.

4. OBJETIVO:

- 4.1. Realizar a execução de obra de construção do Centro de Comercialização de Animais, garantindo:
 - Estrutura física adequada para comercialização segura de animais;
 - Fluxo organizado para entrada, permanência e saída dos animais;
 - Condições higiênico-sanitárias adequadas, conforme legislação vigente;
 - Ambientes projetados para conforto e segurança de trabalhadores e visitantes.

5. DESCRIÇÃO DA OBRA:

- 5.1. A construção será composta por:
 - 5.1.1. **Estrutura de currais:**
 - 26 (vinte e seis) currais individuais, dimensionados para facilitar o manejo de bovinos, ovinos e caprinos;
 - Piso em concreto com acabamento antiderrapante;
 - Cercamento em estrutura metálica galvanizada;

- Bebedouros e cochos fixos em cada curral;
- Cobertura parcial em telha metálica/zincada, conforme projeto arquitetônico.

5.1.2. **Ambientes arquitetônicos**

1) Bloco Administrativo:

- Recepção e atendimento;
- Sala de administração;
- Sanitários masculino e feminino com acessibilidade;
- Depósito de materiais.

2) Área de Apoio e Serviços:

- Sala de pesagem e controle;
- Área de embarque e desembarque de animais;
- Corredores de manejo;
- Pátio externo com circulação de veículos de transporte animal.

6. SERVIÇOS PREVISTOS:

- Serviços preliminares (limpeza e preparação do terreno, topografia);
- Fundação e estrutura;
- Alvenaria e fechamentos;
- Cobertura;
- Instalações elétricas, hidrossanitárias e de combate a incêndio;
- Pavimentação interna e externa;
- Sinalização e pintura;
- Fornecimento e instalação de equipamentos fixos (cochos, bebedouros, balança, portões metálicos);
- Urbanização e paisagismo no entorno.

7. MATERIAIS E PADRÕES DE QUALIDADE:

7.1. Todos os materiais e equipamentos deverão seguir as normas da ABNT, especificações técnicas do projeto executivo e legislação aplicável, garantindo durabilidade, segurança e facilidade de manutenção.

8. OBRIGAÇÕES DA CONTRATANTE:

8.1. São obrigações da Contratante:

8.1.1. Exigir o cumprimento de todas as obrigações assumidas pela Contratada, de acordo com as cláusulas contratuais e os termos de sua proposta;

8.1.2. Comunicar à Contratada, por escrito, sobre imperfeições, falhas ou irregularidades verificadas no objeto fornecido, para que seja substituído, reparado ou corrigido;

8.1.3. Acompanhar e fiscalizar o cumprimento das obrigações da Contratada, através de comissão/servidor especialmente designado;

8.1.4. Notificar a Contratada por escrito da ocorrência de eventuais imperfeições, falhas ou irregularidades constatadas no curso da execução dos serviços, fixando prazo para a sua correção, certificando-se que as soluções por ela propostas sejam as mais adequadas;

8.1.5. Efetuar o pagamento à Contratada o valor resultante da prestação do serviço, no prazo e condições estabelecidas neste Projeto Básico, observada a ordem cronológica para cada fonte diferenciada de recursos, nos termos do art. 141 da Lei nº 14.133/2021;

8.1.6. Não praticar atos de ingerência na administração da Contratada;

8.1.7. Assegurar que o ambiente de trabalho, inclusive seus equipamentos e instalações, apresentem condições adequadas ao cumprimento, pela contratada, das normas de segurança e saúde no trabalho, quando o serviço for executado em suas dependências, ou em local por ela designado.

8.1.8. A Administração não responderá por quaisquer compromissos assumidos pela Contratada com terceiros, ainda que vinculados à execução do presente Termo de Contrato, bem como por qualquer dano causado a terceiros em decorrência de ato da Contratada, de seus empregados, prepostos ou subordinados.

9. OBRIGAÇÕES DA CONTRATADA:

9.1. A Contratada deve cumprir todas as obrigações constantes no Edital, seus anexos e sua proposta, assumindo como exclusivamente seus os riscos e as despesas decorrentes da boa e perfeita execução do objeto e, ainda:

9.1.1. Executar os serviços conforme especificações deste Projeto Básico e de sua proposta, com a alocação dos empregados necessários ao perfeito cumprimento das cláusulas contratuais, além de fornecer e utilizar os materiais e equipamentos, ferramentas e utensílios necessários, na qualidade e quantidade mínimas especificadas neste Projeto Básico e em sua proposta;

9.1.2. Responsabilizar-se pelos vícios e danos decorrentes do objeto, de acordo com os artigos 12, 13 e 17 a 27, do Código de Defesa do Consumidor (Lei nº 8.078, de 1990);

9.1.3. Responsabilizar-se pelos vícios e danos decorrentes da execução do objeto, bem como por todo e qualquer dano causado à Administração Pública, devendo ressarcir imediatamente a Administração em sua integralidade;

9.1.4. Comunicar ao Fiscal do contrato, no prazo de 24 (vinte e quatro) horas, qualquer ocorrência anormal ou acidente que se verifique no local dos serviços.

9.1.5. Prestar todo esclarecimento ou informação solicitada pela Contratante ou por seus prepostos, garantindo-lhes o acesso, a qualquer tempo, ao local dos trabalhos, bem como aos documentos relativos à execução do empreendimento;

9.1.6. Paralisar, por determinação da Contratante, qualquer atividade que não esteja sendo executada de acordo com a boa técnica ou que ponha em risco a segurança de pessoas ou bens de terceiros;

9.1.7. Conduzir os trabalhos com estrita observância às normas da legislação pertinente, cumprindo as determinações dos Poderes Públicos, mantendo sempre limpo o local dos serviços e nas melhores condições de segurança, higiene e disciplina;

9.1.8. Reparar, corrigir, remover, reconstruir ou substituir, a suas expensas, no total ou em parte, o objeto do contrato em que se verificarem vícios, defeitos ou incorreções resultantes de sua execução ou de materiais nela empregados;

9.1.9. Vedar a utilização, na execução dos serviços, de empregado que seja familiar de agente público ocupante de cargo em comissão ou função de confiança no órgão Contratante;

9.1.10. Manter, durante toda a execução do contrato, em compatibilidade com as obrigações assumidas, todas as condições de habilitação e qualificação exigidas na licitação;

9.1.11. Efetuar o pagamento dos salários dos empregados alocados na execução contratual mediante depósito na conta bancária de titularidade do trabalhador, em agência situada na localidade ou região metropolitana em que ocorre a prestação dos serviços, de modo a possibilitar a conferência do pagamento por parte da Contratante. Em caso de impossibilidade de cumprimento desta disposição, a contratada deverá apresentar justificativa, a fim de que a Administração analise sua plausibilidade e possa verificar a realização do pagamento;

9.1.12. Viabilizar a emissão do cartão cidadão pela Caixa Econômica Federal para todos os empregados, no prazo máximo de 60 (sessenta) dias, contados do início da prestação dos serviços ou da admissão do empregado;

9.1.13. Oferecer todos os meios necessários aos seus empregados para a obtenção de extratos de recolhimentos de seus direitos sociais, preferencialmente por meio eletrônico, quando disponível;

9.1.14. Indicar preposto para representá-la durante a execução do contrato;

9.1.15. Implantação de programa de integridade pelo licitante vencedor, no prazo de 6 (seis) meses, em caso de licitação de grande vulto, nos termos do artigo 25, §4º da Lei nº 14.133/2021;

9.1.16. Cumprir com a reserva de cargos prevista em lei para pessoa com deficiência ou para reabilitado da Previdência Social e para aprendiz, além de atender às regras de acessibilidade previstas na legislação, conforme disposto no art. 93 da Lei nº 8.213/1991;

9.1.17. Os uniformes a serem fornecidos pela Contratada a seus empregados deverão ser condizentes com a atividade a ser desempenhada no órgão Contratante, compreendendo peças para todas as estações climáticas do ano, sem qualquer repasse do custo para o empregado, observando o disposto nos itens seguintes:

10. DA SUBCONTRATAÇÃO:

10.1. É vedada a subcontratação do Objeto em questão.

11. DA ALTERAÇÃO SUBJETIVA:

11.1. É admissível a fusão, cisão ou incorporação da contratada com/em outra pessoa jurídica, desde que sejam observados pela nova pessoa jurídica todos os requisitos de habilitação exigidos na licitação original; sejam mantidas as demais cláusulas e condições do

contrato; não haja prejuízo à execução do objeto pactuado e haja a anuência expressa da Administração à continuidade do contrato.

12. DO CONTROLE E FISCALIZAÇÃO DA EXECUÇÃO:

12.1. A Contratada designará formalmente o preposto da empresa, antes do início da prestação dos serviços, indicando no instrumento os poderes e deveres em relação à execução do objeto contratado;

12.2. A Contratante poderá recusar, desde que justificadamente, a indicação ou a manutenção do preposto da empresa, hipótese em que a Contratada designará outro para o exercício da atividade;

12.3. A Contratante poderá convocar o preposto para adoção de providências que devam ser cumpridas de imediato;

12.4. A fiscalização administrativa poderá ser efetivada com base em critérios estatísticos, levando-se em consideração falhas que impactem o contrato como um todo e não apenas erros e falhas eventuais no pagamento de alguma vantagem a um determinado empregado;

12.5. Nos termos do art. 117 Lei nº 14.133/2021, será designada representante para acompanhar e fiscalizar a prestação dos serviços, anotando em registro próprio todas as ocorrências relacionadas com a execução e determinando o que for necessário à regularização de falhas ou defeitos observados;

12.6. A fiscalização de que trata este item não exclui nem reduz a responsabilidade da Contratada, inclusive perante terceiros, por qualquer irregularidade, ainda que resultante de imperfeições técnicas ou vícios redibitórios, e, na ocorrência desta, não implica em corresponsabilidade da Administração ou de seus agentes e prepostos, de conformidade com o art. 120 Lei nº 14.133/2021;

12.7. O representante da Administração anotará em registro próprio todas as ocorrências relacionadas com a execução do contrato, indicando dia, mês e ano, bem como o nome dos funcionários eventualmente envolvidos, determinando o que for necessário à regularização das falhas ou defeitos observados e encaminhando os apontamentos à autoridade competente para as providências cabíveis;

12.8. O fiscal do contrato será auxiliado pelos órgãos de assessoramento jurídico e de controle interno da Administração;

12.9. O fiscal técnico deverá apresentar ao preposto da Contratada a avaliação da execução do objeto ou, se for o caso, a avaliação de desempenho e qualidade da prestação dos serviços realizada;

12.10. A Contratada poderá apresentar justificativa para a prestação do serviço com menor nível de conformidade, que poderá ser aceita pelo fiscal técnico, desde que comprovada a excepcionalidade da ocorrência, resultante exclusivamente de fatores imprevisíveis e alheios ao controle do prestador;

12.11. O fiscal designado não deverá ter exercido a função de Agente de Contratação na licitação que tenha antecedido o contrato, a fim de preservar a segregação de funções (TCU, acórdão 1375/2015 - Plenário e, TCU, acórdão 2146/2011, Segunda Câmara);

12.12. A designação do fiscal deverá levar em conta potenciais conflitos de interesse, que possam ameaçar a qualidade da atividade a ser desenvolvida. (Acórdão TCU 3083/2010 - Plenário).

13. DOS CRITÉRIOS DE AFERIÇÃO E MEDIÇÃO PARA FATURAMENTO:

13.1. A avaliação da execução do objeto deverá incluir nome do instrumento para aferição e medição dos serviços, devendo haver o redimensionamento no pagamento com base nos indicadores estabelecidos, sempre que a CONTRATADA:

13.1.1. não produzir os resultados, deixar de executar, ou não executar com a qualidade mínima exigida as atividades contratadas; ou

13.1.2. deixar de utilizar materiais e recursos humanos exigidos para a execução do serviço, ou utilizá-los com qualidade ou quantidade inferior à demandada.

14. DO RECEBIMENTO E ACEITAÇÃO DO OBJETO:

14.1. No prazo de até 30 (trinta) dias corridos do adimplemento da parcela, a CONTRATADA deverá entregar toda a documentação comprobatória do cumprimento da obrigação contratual;

14.2. O recebimento provisório será realizado pelo fiscal técnico, fiscal administrativo, fiscal setorial ou equipe de fiscalização, através da elaboração de relatório circunstanciado mensal, em consonância com as suas atribuições, contendo o registro, a análise e a conclusão acerca das ocorrências na execução do contrato e demais documentos que julgarem necessários, devendo encaminhá-los ao gestor do contrato para recebimento definitivo;

14.3. No prazo de até 10 dias corridos a partir do recebimento dos documentos da CONTRATADA, cada fiscal ou a equipe de fiscalização deverá elaborar Relatório Circunstanciado em consonância com suas atribuições, e encaminhá-lo ao gestor do contrato;

14.4. No prazo de até 10 (dez) dias corridos a partir do recebimento provisório dos serviços, o Gestor do Contrato deverá providenciar o recebimento definitivo, ato que concretiza o ateste da execução dos serviços, obedecendo as seguintes diretrizes:

14.4.1. realizar a análise dos relatórios e de toda a documentação apresentada pela fiscalização e, caso haja irregularidades que impeçam a liquidação e o pagamento da despesa, indicar as cláusulas contratuais pertinentes, solicitando à CONTRATADA, por escrito, as respectivas correções;

14.4.2. emitir Termo Circunstanciado para efeito de recebimento definitivo dos serviços prestados, com base nos relatórios e documentações apresentadas; e comunicar a empresa para que emita a Nota Fiscal ou Fatura, com o valor exato dimensionado pela fiscalização, com base no Instrumento de Medição de Resultado (IMR), ou instrumento substituto.

14.5. O recebimento provisório ou definitivo do objeto não exclui a responsabilidade da Contratada pelos prejuízos resultantes da incorreta execução do contrato, ou, em qualquer época, das garantias concedidas e das responsabilidades assumidas em contrato e por força das disposições legais em vigor;

14.6. Os serviços poderão ser rejeitados, no todo ou em parte, quando em desacordo com as especificações constantes neste Projeto Básico e na proposta, devendo ser

corrigidos/refeitos/substituídos no prazo fixado pelo fiscal do contrato, às custas da Contratada, sem prejuízo da aplicação de penalidades.

15. DO PAGAMENTO:

15.1. O pagamento será realizado no prazo máximo de até 30 (trinta) dias, contados a partir do recebimento da Nota Fiscal ou Fatura, através de ordem bancária, para crédito em banco, agência e conta corrente indicados pelo contratado, sempre após a realização das entregas;

15.2. Considera-se ocorrido o recebimento da nota fiscal ou fatura no momento em que o órgão contratante atestar a execução do objeto do contrato;

15.3. A Nota Fiscal ou Fatura deverá ser obrigatoriamente acompanhada da comprovação da regularidade fiscal, constatada por meio de consulta on-line mediante consulta aos sítios eletrônicos oficiais ou à documentação mencionada no art. 68 Lei nº 14.133/2021;

15.4. Havendo erro na apresentação da Nota Fiscal ou dos documentos pertinentes à contratação, ou, ainda, circunstância que impeça a liquidação da despesa, como, por exemplo, obrigação financeira pendente, decorrente de penalidade imposta ou inadimplência, o pagamento ficará sobrestado até que a Contratada providencie as medidas saneadoras. Nesta hipótese, o prazo para pagamento iniciar-se-á após a comprovação da regularização da situação, não acarretando qualquer ônus para a Contratante;

15.5. Será considerada data do pagamento o dia em que constar como emitida a ordem bancária para pagamento;

15.6. Antes de cada pagamento à contratada, será realizada de forma on-line consulta aos sítios eletrônicos oficiais para verificar a manutenção das condições de habilitação exigidas no edital;

15.7. Constatando-se a situação de irregularidade da contratada, será providenciada sua notificação, por escrito, para que, no prazo de 5 (cinco) dias úteis, regularize sua situação ou, no mesmo prazo, apresente sua defesa. O prazo poderá ser prorrogado uma vez, por igual período, a critério da contratante;

15.8. Previamente à emissão de nota de empenho e a cada pagamento, a Administração deverá realizar consulta on-line mediante consulta aos sítios eletrônicos oficiais para identificar possível suspensão temporária de participação em licitação, no âmbito do órgão ou entidade, proibição de contratar com o Poder Público, bem como ocorrências impeditivas indiretas;

15.9. Não havendo regularização ou sendo a defesa considerada improcedente, a contratante deverá comunicar aos órgãos responsáveis pela fiscalização da regularidade fiscal quanto à inadimplência da contratada, bem como quanto à existência de pagamento a ser efetuado, para que sejam acionados os meios pertinentes e necessários para garantir o recebimento de seus créditos.;

15.10. Persistindo a irregularidade, a contratante deverá adotar as medidas necessárias à rescisão contratual nos autos do processo administrativo correspondente, assegurada à contratada a ampla defesa;

15.11. Havendo a efetiva execução do objeto, os pagamentos serão realizados normalmente, até que se decida pela rescisão do contrato, caso a contratada não regularize sua situação de habilitação;

15.12. Será rescindido o contrato em execução com a contratada inadimplente, salvo por motivo de economicidade, segurança nacional ou outro de interesse público de alta relevância, devidamente justificado, em qualquer caso, pela máxima autoridade da contratante;

15.13. Quando do pagamento, será efetuada a retenção tributária prevista na legislação aplicável;

15.14. A Contratada regularmente optante pelo Simples Nacional, nos termos da Lei Complementar nº 123/2006, não sofrerá a retenção tributária quanto aos impostos e contribuições abrangidos por aquele regime. No entanto, o pagamento ficará condicionado à apresentação de comprovação, por meio de documento oficial, de que faz jus ao tratamento tributário favorecido previsto na referida Lei Complementar;

15.15. A futura Contratada deve autorizar a Administração Contratante, no momento da assinatura do contrato, a fazer o desconto nas faturas e realizar os pagamentos dos salários e demais verbas trabalhistas diretamente aos trabalhadores, bem como das contribuições previdenciárias e do FGTS, quando não demonstrado o cumprimento tempestivo e regular dessas obrigações, até o momento da regularização, sem prejuízo das sanções cabíveis;

15.16. Quando não for possível a realização desses pagamentos pela própria Administração (ex.: por falta da documentação pertinente, tais como folha de pagamento, rescisões dos contratos e guias de recolhimento), os valores retidos cautelarmente serão depositados junto à Justiça do Trabalho, com o objetivo de serem utilizados exclusivamente no pagamento de salários e das demais verbas trabalhistas, bem como das contribuições sociais e FGTS decorrentes.

16. DO REAJUSTE E REPACTUAÇÃO:

16.1. Os preços inicialmente contratados são fixos e irrealizáveis no prazo de um ano contado da data limite para a apresentação das propostas;

16.2. Os preços contratados poderão sofrer reajuste, aplicando-se o índice INCC, cuja data-base está vinculada à data do orçamento estimado, nos termos do art. 25, §7º da Lei nº 14.133/2021;

16.3. Nos reajustes subsequentes ao primeiro, o interregno mínimo de um ano será contado a partir dos efeitos financeiros do último reajuste;

16.4. No caso de atraso ou não divulgação do índice de reajustamento, o CONTRATANTE pagará à CONTRATADA a importância calculada pela última variação conhecida, liquidando a diferença correspondente tão logo seja divulgado o índice definitivo. Fica a CONTRATADA obrigada a apresentar memória de cálculo referente ao reajustamento de preços do valor remanescente, sempre que este ocorrer;

16.5. Nas aferições finais, o índice utilizado para reajuste será, obrigatoriamente, o definitivo;

16.6. Caso o índice estabelecido para reajustamento venha a ser extinto ou de qualquer forma não possa mais ser utilizado, será adotado, em substituição, o que vier a ser determinado pela legislação então em vigor;

16.7. Na ausência de previsão legal quanto ao índice substituto, as partes elegerão novo índice oficial, para reajustamento do preço do valor remanescente, por meio de termo aditivo;

16.8. O reajuste será realizado por apostilamento;

16.9. Após o interregno de um ano, mediante solicitação da Contratada, os preços iniciais poderão ser repactuados;

16.10. O interregno mínimo de 1 (um) ano para a primeira repactuação será contado:

16.10.1. Para os custos relativos à mão de obra, vinculados à data-base da categoria profissional: a partir dos efeitos financeiros do acordo, dissídio ou convenção coletiva de trabalho, vigente à época da apresentação da proposta, relativo a cada categoria profissional abrangida pelo contrato;

16.10.2. Para os insumos discriminados na Planilha de Custos e Formação de Preços que estejam diretamente vinculados ao valor de preço público (tarifa): data do reajuste do preço público vigente à época da apresentação da proposta.

16.11. A repactuação poderá ser dividida em tantas parcelas quantas forem necessárias, em respeito ao princípio da anualidade do reajustamento dos preços da contratação, podendo ser realizada em momentos distintos para discutir a variação de custos que tenham sua anualidade resultante em datas diferenciadas, tais como os custos decorrentes da mão de obra e os custos decorrentes dos insumos necessários à execução do serviço;

16.12. A repactuação para reajuste do contrato em razão de novo Acordo, Convenção ou Dissídio Coletivo de Trabalho deve repassar integralmente o aumento de custos da mão de obra decorrente desses instrumentos.

17. DAS SANÇÕES ADMINISTRATIVAS:

17.1. Comete infração administrativa nos termos da Lei nº 14.133/2021, a Contratada que:

- a) Der causa à inexecução parcial ou total do contrato;
- b) Deixar de entregar os documentos exigidos no certame;
- c) Não manter a proposta, salvo em decorrência de fato superveniente devidamente justificado;
- d) Não assinar o termo de contrato ou aceitar/retirar o instrumento equivalente, quando convocado dentro do prazo de validade da proposta;
- e) Ensejar o retardamento da execução ou entrega do objeto da licitação sem motivo justificado;
- f) Apresentar declaração ou documentação falsa;
- g) Fraudar a licitação ou praticar ato fraudulento na execução do contrato;
- h) Comportar-se de modo inidôneo ou cometer fraude de qualquer natureza;
- i) Praticar atos ilícitos com vistas a frustrar os objetivos da licitação;
- j) Praticar ato lesivo previsto no art. 5º da Lei nº 12.846/2013.

17.2. O licitante/adjudicatário que cometer qualquer das infrações discriminadas nos subitens anteriores ficará sujeito, sem prejuízo da responsabilidade civil e criminal, às seguintes sanções:

- a) Advertência por escrito, por faltas leves, assim entendidas aquelas que não acarretem prejuízos significativos para a Contratante;
- b) Multa de 05 (cinco) por cento do Valor contratual;

- c) Impedimento de licitar e contratar;
- d) Declaração de inidoneidade para licitar ou contratar.

17.3. A penalidade de multa pode ser aplicada cumulativamente com as demais sanções.

17.4. A aplicação de qualquer das penalidades previstas realizar-se-á em processo administrativo que assegurará o contraditório e a ampla defesa à Contratada, observando-se o procedimento previsto na Lei nº 14.133/2021, e subsidiariamente a Lei nº 9.784, de 1999.

17.5. As multas devidas e/ou prejuízos causados à Contratante serão deduzidos dos valores a serem pagos, ou recolhidos em favor do Consórcio Multifinalitário do Oeste da Bahia – CONSID, ou deduzidos da garantia, ou ainda, quando for o caso, serão inscritos na Dívida Ativa e cobrados judicialmente.

17.6. A autoridade competente, na aplicação das sanções, levará em consideração a natureza e a gravidade da conduta do infrator, as peculiaridades do caso concreto, as circunstâncias agravantes ou atenuantes e o caráter educativo da pena, bem como o dano causado à Administração, observado o princípio da proporcionalidade.

17.7. Se, durante o processo de aplicação de penalidade, se houver indícios de prática de infração administrativa tipificada pela Lei nº 12.846/2013, como ato lesivo à administração pública nacional ou estrangeira, cópias do processo administrativo necessárias à apuração da responsabilidade da empresa deverão ser remetidas à autoridade competente, com despacho fundamentado, para ciência e decisão sobre a eventual instauração de investigação preliminar ou Processo Administrativo de Responsabilização - PAR.

17.8. A apuração e o julgamento das demais infrações administrativas não consideradas como ato lesivo à Administração Pública nacional ou estrangeira nos termos da Lei nº 12.846/2013, seguirão seu rito normal na unidade administrativa.

17.9. O processamento do PAR não interfere no seguimento regular dos processos administrativos específicos para apuração da ocorrência de danos e prejuízos à Administração Pública Federal resultantes de ato lesivo cometido por pessoa jurídica, com ou sem a participação de agente público.

17.10. As penalidades serão obrigatoriamente publicadas no órgão Oficial de Imprensa do Consórcio Multifinalitário do Oeste da Bahia – CONSID.

18. ESTIMATIVA DE PREÇOS E PREÇOS REFERENCIAIS:

18.1. O custo estimado da contratação é de **R\$: 509.587,20 (Quinhentos e nove mil quinhentos e oitenta e sete reais e vinte centavos)**, conforme Planilha Orçamentária elaborada pelo Setor de Engenharia do Consid.

18.2. O custo estimado será obtido com base no orçamento detalhado, elaborado a partir do SINAPI/BA, acrescido dos encargos sociais, despesas indiretas e BDI.

19. DOS RECURSOS ORÇAMENTÁRIOS:

As despesas para atender a esta licitação estão programadas em dotação orçamentária própria, prevista no orçamento da União para o exercício de 2025, na classificação abaixo:

UNIDADE: 1	Fonte	CONSORCIO PUBLICO
PROJ/ATIV: 4.122.1.2001	701	Gestão das Ações de Programas e Convênios
ELEMENTO: 3.3.9.0.51.00		Obras e Instalações

20. FORMA DE EXECUÇÃO:

20.1. A execução será **indireta**, sob o regime de **empreitada por preço global**, conforme condições estabelecidas no edital e no contrato.

21. CONDIÇÕES GERAIS:

21.1. A contratada deverá fornecer todo o material, mão de obra, transporte e equipamentos necessários à perfeita execução dos serviços;

21.2. Os serviços deverão atender às normas técnicas pertinentes e serão rejeitados, total ou parcialmente, caso não obedeçam às especificações exigidas.

Integram este Projeto Básico, para todos os fins e efeitos, os seguintes Anexos:

- Memorial Descritivo;
- Planilha Orçamentária;
- Projetos/Plantas;
- Cronograma Físico-Financeiro;
- Composição do BDI

Barreiras - Bahia, 31 de julho de 2025.

Elaborado Por:

Vitória Fernanda Castro

Eng. Civil. CREA/BA 3000114639

Responsável Técnico pela elaboração do Projeto

ANEXO II
(papel timbrado da empresa)

MODELO: PROPOSTA DE PREÇOS

Licitação Nº 003/2025 – CONSID; Modalidade: CONCORRÊNCIA ELETRÔNICA Tipo: MENOR PREÇO GLOBAL.

Sessão Pública: .../.../2025, às(.....) horas.

Local: Plataforma BLL.

IDENTIFICAÇÃO DA PROPONENTE

Razão Social: _____

CNPJ: _____

Endereço: _____

Bairro: Cidade: _____ **CEP:** _____

Telefone: Fax: _____

Banco: Conta Bancária: _____

Nome e nº da Agência: _____

Item	Descrição dos Serviços	Qtde	Vlr. Total
01	Prestação de serviços de engenharia para a construção do Centro de Comercialização de Animais no município de Santa Rita de Cássia/BA, composto por 26 (vinte e seis) currais e dois ambientes arquitetônicos.	01	

Estando de acordo com os termos do ato convocatório e com a legislação nele indicada, propomos os valores acima com a validade da proposta de ____ (____) dias, e Prazo de Execução de serviços: _____.

São partes integrantes desta Proposta, (ambos em anexo) os quais obedecem aos critérios previstos no Edital da Concorrência Eletrônica nº 003/2025, os seguintes documentos:

- a)** Memorial Descritivo;
- b)** Planilha Orçamentária;
- c)** Projetos/Plantas;
- d)** Cronograma Físico-Financeiro;
- e)** Composição do BDI

Local e data;

Carimbo da empresa/Assinatura do responsável

Obs.: Serão desclassificadas as propostas que apresentarem cotações contendo preços excessivos, simbólicos, de valor zero ou inexequíveis, na forma da legislação em vigor, ou ainda, que ofereçam preços ou vantagens baseadas nas ofertas dos demais licitantes.

ANEXO - III

MODELO: DECLARAÇÃO CONJUNTA

(Papel timbrado da empresa)

AO

CONSÓRCIO MULTIFINALITÁRIO DO OESTE DA BAHIA - CONSID.

Licitação Nº 003/2025 – CONSID; Modalidade: CONCORRÊNCIA ELETRÔNICA Tipo: MENOR PREÇO GLOBAL.

A EMPRESA, _____, inscrita ao CNPJ nº _____, por intermédio de seu representante legal o(a) Sr(a) _____, portador (a) da Carteira de Identidade nº _____ e do CPF nº _____, **DECLARA**, sob as penas da lei, que até a presente data inexistem fatos impeditivos para sua habilitação no presente processo licitatório, ciente da obrigatoriedade de declarar ocorrências posteriores, e, para fins do disposto na Lei 14.133/2021, que não emprega menor de dezoito anos em trabalho noturno, perigoso ou insalubre e não emprega menor de dezesseis anos, ressalva: emprega menor, a partir de quatorze anos, na condição de aprendiz e que não possui em seu quadro de pessoal servidores públicos exercendo funções técnicas, comerciais, de gerência, administração ou tomada de decisão.

Local e data,

(Assinatura e identificação do responsável pela empresa)

ANEXO - IV
(Papel timbrado da empresa)

Modelo de Declaração dando ciência de que cumpre plenamente os requisitos de habilitação.

AO

CONSÓRCIO MULTIFINALITÁRIO DO OESTE DA BAHIA - CONSID.

**Licitação N° 003/2025 – CONSID; Modalidade: CONCORRÊNCIA ELETRÔNICA
Tipo: MENOR PREÇO GLOBAL.**

Declaramos sob as penas da lei, referente ao Edital de Concorrência Eletrônica n° 003/2025 CONSID, o pleno conhecimento e atendimento às exigências de habilitação exigidas para participação no presente certame, cientes das sanções factíveis de serem aplicadas.

Local e data

Assinatura e carimbo
(representante legal)

ANEXO V

MODELO: ATESTADO DE CAPACIDADE TÉCNICA

(Timbre / logomarca da empresa emitente – CNPJ)

AO

CONSÓRCIO MULTIFINALITÁRIO DO OESTE DA BAHIA - CONSID.

Licitação Nº 003/2025 – CONSID; Modalidade: CONCORRÊNCIA ELETRÔNICA Tipo: MENOR PREÇO GLOBAL.

_____ atesta para os devidos fins que a Empresa _____, com sede na _____, forneceu/fornece os serviços abaixo relacionados, sendo cumpridora dos prazos e termos firmados na contratação, não havendo contra a mesma, nenhum registro que a desabone.

Relação dos serviços prestados:

Local e Data

(Nome completo por extenso do responsável pela Pessoa Jurídica emitente deste atestado e sua assinatura)

ANEXO - VI

MODELO: DECLARAÇÃO DE CONHECIMENTO E ENQUADRAMENTO
(Timbre / logomarca da empresa emitente – CNPJ)

AO

CONSÓRCIO MULTIFINALITÁRIO DO OESTE DA BAHIA - CONSID.

Licitação Nº 003/2025 – CONSID; Modalidade: CONCORRÊNCIA ELETRÔNICA Tipo: MENOR PREÇO GLOBAL.

A EMPRESA,, pessoa jurídica de direito privado, inscrita ao CNPJ nº----
----, para os fins do tratamento diferenciado e favorecido de que cogita a Lei complementar N.
123/06, **DECLARA**, sob as penas da lei;

() Que não possui a condição de micro empresa, nem a de empresa de pequeno porte.

() Que está enquadrada, na data designada para o início da sessão pública, na condição de microempresa e que não está incurso nas vedações a que reporta § 4º do art. 3º da Lei Complementar Nº 123/06.

() Que está enquadrada, na data designada para o início da sessão pública, na condição de pequeno porte e que não está incurso nas vedações a que reporta § 4º do art. 3º da Lei Complementar Nº 123/06.

() Para os efeitos do § 1º do art. 43 da Lei Complementar Nº 123/06, havendo restrição na comprovação da nossa regularidade fiscal, a cuja regularização procederá no prazo de 05 (cinco) dias úteis, cujo termo inicial corresponderá ao momento de declaração do vencendo do certame, prorrogáveis por igual período, a critério da Administração Pública, cientes de que a não-regularização da documentação, no prazo previsto implicará decadência do direito à contratação.

Local e Data

(Nome completo por extenso do responsável pela Pessoa Jurídica e sua assinatura).

ANEXO VII

MODELO DA DECLARAÇÃO DE ELABORAÇÃO INDEPENDENTE DE PROPOSTA

AO

CONSÓRCIO MULTIFINALITÁRIO DO OESTE DA BAHIA - CONSID.

Licitação Nº 003/2025 – CONSID; Modalidade: CONCORRÊNCIA ELETRÔNICA Tipo: MENOR PREÇO GLOBAL.

Declaro para fins de atendimento às exigências editalícias, sob as penas da Lei, em especial o art. 299 do Código Penal Brasileiro, que:

- a) A proposta apresentada para participar desta Licitação foi elaborada de maneira independente pela licitante, e o conteúdo da proposta não foi, no todo ou em parte, direta ou indiretamente, informado, discutido ou recebido de qualquer outro participante potencial ou de fato desta Licitação por qualquer meio ou por qualquer pessoa;
- b) A intenção de apresentar a proposta elaborada para participar desta Licitação não foi informada, discutida ou recebida de qualquer outro participante potencial ou de fato desta Licitação, por qualquer meio ou por qualquer pessoa;
- c) Que não tentou, por qualquer meio ou por qualquer pessoa, influir na decisão de qualquer outro participante potencial ou de fato desta Licitação quanto a participar ou não da referida licitação;
- d) Que o conteúdo da proposta apresentada para participar desta Licitação não será, no todo ou em parte, direta ou indiretamente, comunicado ou discutido com qualquer outro participante potencial ou de fato desta Licitação antes da adjudicação do objeto da referida licitação;
- e) Que o conteúdo da proposta apresentada para participar desta Licitação não foi, no todo ou em parte, direta ou indiretamente, informado, discutido ou recebido de qualquer integrante da Administração do Consórcio Multifinalitário do Oeste da Bahia - Consid antes da abertura oficial das propostas;
- f) Que está plenamente ciente do teor e da extensão desta declaração e que detém plenos poderes e informações para firmá-las.

Local e data;

Nome e Cargo do Representante da Empresa

ANEXO - VIII

MODELO: DECLARAÇÃO DE DISPONIBILIDADE
(Timbre / logomarca da empresa emitente – CNPJ)

AO

CONSÓRCIO MULTIFINALITÁRIO DO OESTE DA BAHIA - CONSID.

Licitação Nº 003/2025 – CONSID; Modalidade: CONCORRÊNCIA ELETRÔNICA Tipo: MENOR PREÇO GLOBAL.

A empresa XXXXXXXXXXXX (Razão social), nome fantasia XXXXXXXXXXXX, inscrita no CNPJ nº XXXXXXXXXXXXXXXX, na Inscrição Estadual nº XXXXXXX, com sede na XXXXXXXXXXXXXXXX, (endereço completo, rua, nº, Quadra, Lote, Setor, CEP,) Cidade-UF, Telefone (XX) XXXXX-XXXX, e-mail: XXXXXXXXXXXXXXXXXXXX, através de seu representante legal/procurador o(a) Sr.(a) XXXXXXXXXXXX, nacionalidade, estado civil, profissão, portador(a) do Documento de Identidade nº XXXXXXXXXXXX e do CPF nº XXXXXXXX, residente e domiciliado à (endereço completo, rua, nº, Quadra, Lote, Setor, CEP, Cidade);

DECLARA sob as penas da Lei, para fins de participação na Concorrência Eletrônica nº 003/2025, QUE DISPORÁ DE TODOS OS MATERIAIS, MÁQUINAS E EQUIPAMENTOS, BEM COMO DE TODA A MÃO-DE-OBRA NECESSÁRIA PARA A REALIZAÇÃO DO OBJETO LICITADO, CONSOANTE ÀS ESPECIFICAÇÕES TÉCNICAS, E QUE OS MESMOS POSSIBILITARÃO A EXECUÇÃO DA OBRA NO PRAZO ESTABELECIDO NO EDITAL.

Por ser verdade, firmamos a presente declaração.

Local e Data

(Nome completo por extenso do responsável pela Pessoa Jurídica e sua assinatura).

ANEXO - IX

MODELO: TERMO DE AUTORIZAÇÃO/ANUÊNCIA

Eu, _____, portador do CREA/CAU nº _____, nacionalidade, estado civil, profissão, inscrito no RG nº e no CPF nº _____, residente e domiciliado à (endereço completo, rua, nº, Quadra, Lote, Setor, CEP, Cidade, Telefone (XX) XXXXX-XXXX, e-mail _____);

AUTORIZO expressamente a empresa
XX, CNPJ Nº
XXXXXXXXXXXXXXXXXXXXXXXXXXXX, a indicar meu nome como Responsável Técnico e/ou incluir-me na equipe técnica que se responsabilizará pela execução da obra objeto da licitação ora em referência, caso a mesma seja contratada.

Local e Data

Assinatura Nome Completo
CREA/CAU Nº XXXXXXXXXXXXXXXXXXXXXXX

ANEXO X MINUTA DO CONTRATO ADMINISTRATIVO Nº ____/2025

Contrato Administrativo, que entre si celebram, o **CONSÓRCIO MULTIFINALITÁRIO DO OESTE DA BAHIA - CONSID**, e a empresa **XXXXXXXXXXXXXXXXXXXXXXX**, na forma e pelo prazo que especifica por força e observância ao que consta no Processo Administrativo nº ____/____, Concorrência nº ____/____, que deu origem ao presente contrato.

O **CONSÓRCIO MULTIFINALITÁRIO DO OESTE DA BAHIA - CONSID**, pessoa jurídica de direito público interno, inscrito no C.N.P.J./MF, sob o nº 18.954.809/0001-18, neste ato representado por seu Presidente, o Senhor **José Benedito Rocha Aragão**, portador de CPF sob o nº 000.000.000-00 e RG nº 00000, doravante denominado **CONTRATANTE**, e o(a).....inscrito(a) no CNPJ/MF sob o nº, sediado(a) na, em doravante designada **CONTRATADA**, neste ato representada pelo(a) Sr.(a)....., portador(a) da Carteira de Identidade nº, expedida pela (o), e CPF nº, tendo em vista o que consta no Processo nº..... e em observância às disposições da Lei nº 14.133/2021, da Lei nº 123/2006 e ***, resolvem celebrar o presente Termo de Contrato, decorrente do Concorrência nº/20....., mediante as cláusulas e condições a seguir enunciadas.

1. CLÁUSULA PRIMEIRA – OBJETO:

1.1. O objeto do presente Termo de Contrato é a Prestação de serviços de engenharia para a construção do Centro de Comercialização de Animais no município de Santa Rita de Cássia/BA, composto por 26 (vinte e seis) currais e dois ambientes arquitetônicos, conforme todas as especificações contidas neste Projeto Básico, para atender as demandas do Consórcio Multifinalitário do Oeste da Bahia – CONSID.

1.2. Este Termo de Contrato vincula-se ao Edital de Concorrência, identificado no preâmbulo e à proposta vencedora, independentemente de transcrição.

2. CLÁUSULA SEGUNDA – VIGÊNCIA:

2.1. O prazo de vigência deste Termo de Contrato é aquele fixado no Projeto Básico, com início na data de ____/____/____ e encerramento em ____/____/____, prorrogável na forma do art. 107 da Lei nº 14.133/2021.

3. CLÁUSULA TERCEIRA – PREÇO:

3.1. O valor do presente Termo de Contrato é de R\$ (.....).

3.2. No valor acima estão incluídas todas as despesas ordinárias diretas e indiretas decorrentes da execução contratual, inclusive tributos e/ou impostos, encargos sociais, trabalhistas, previdenciários, fiscais e comerciais incidentes, taxa de administração, frete, seguro e outros necessários ao cumprimento integral do objeto da contratação.

4. CLÁUSULA QUARTA – DOTAÇÃO ORÇAMENTÁRIA:

4.1. As despesas decorrentes desta contratação estão programadas em dotação orçamentária própria, prevista no orçamento para o exercício de 2025, na classificação abaixo:

UNIDADE: 1	Fonte	CONSORCIO PUBLICO
PROJ/ATIV: 4.122.1.2001	701	Gestão das Ações de Programas e Convênios
ELEMENTO: 3.3.9.0.51.00		Obras e Instalações

5. CLÁUSULA QUINTA – DO PAGAMENTO:

5.1. A CONTRATANTE pagará A CONTRATADA, pelos trabalhos executados, os valores da planilha de preços integrante da proposta do adjudicatário;

5.1.1. Os preços unitários da planilha são inalteráveis e incluem todos os custos, diretos e indiretos, mobilização e desmobilização, viagens e diárias, remuneração, tributos, encargos sociais e trabalhistas, bem como outras incidências existentes, de qualquer espécie ou natureza;

5.1.2. Quando na execução do Contrato ocorrer acréscimos de quantitativos de serviços previstos na Planilha de Preços original, estes serão considerados a preços constantes da proposta e incorporados ao Contrato mediante Termo de Aditamento;

5.1.3. Quando se tratar de serviços extras não previstos na Planilha de Preços original, estes serão pagos a preços acordados entre as partes, se os serviços forem previamente autorizados pela CONTRATANTE, a nível do mês acordo e incorporados ao Contrato mediante Termo de Aditamento:

5.1.3.1. O valor inicial do Contrato poderá ser atualizado para efeito de cálculo do percentual a ser aditado, observado o disposto da Lei Nº 14.133/2021;

5.1.3.2. A data do Termo Aditivo marcará o início da anualidade do mesmo para fins de reajustamento de preços, na forma da Lei;

5.1.4. A execução de serviços extras somente será efetivada com prévia e expressa autorização da CONTRATANTE, condicionada à necessária cobertura orçamentária e financeira.

5.2. As medições serão realizadas de acordo com a solicitação da CONTRATADA e por esta aprovadas para efeito de pagamento;

5.3. O pagamento será efetuado somente mediante apresentação pela CONTRATADA de:

- a) Respectivas Fatura e/ou Nota Fiscal;
- b) Comprovante do recolhimento das Contribuições com o Sistema de Seguridade Social e com o Fundo de Garantia por tempo de serviço - GFIP do pessoal aplicado na obra;
- c) Comprovante do recolhimento do ISSQN de cada Nota Fiscal emitida pela CONTRATADA relativa a execução do objeto desta licitação no mês imediatamente anterior ao da emissão da Nota Fiscal;
- d) Cópia da Certidão Negativa de Débito - CND, expedida pelo INSS, no término da obra.

6. CLÁUSULA SEXTA – REAJUSTE:

6.1. Os preços inicialmente contratados são fixos e irremovíveis no prazo de um ano contado da data limite para a apresentação das propostas;

6.2. Os preços contratados poderão sofrer reajuste, aplicando-se o índice INCC, cuja data-base está vinculada à data do orçamento estimado, nos termos do art. 25, §7º da Lei nº 14.133/2021;

6.3. Nos reajustes subsequentes ao primeiro, o interregno mínimo de um ano será contado a partir dos efeitos financeiros do último reajuste;

6.4. No caso de atraso ou não divulgação do índice de reajustamento, o CONTRATANTE pagará à CONTRATADA a importância calculada pela última variação conhecida, liquidando a diferença correspondente tão logo seja divulgado o índice definitivo. Fica a CONTRATADA obrigada a apresentar memória de cálculo referente ao reajustamento de preços do valor remanescente, sempre que este ocorrer;

6.5. Nas aferições finais, o índice utilizado para reajuste será, obrigatoriamente, o definitivo;

6.6. Caso o índice estabelecido para reajustamento venha a ser extinto ou de qualquer forma não possa mais ser utilizado, será adotado, em substituição, o que vier a ser determinado pela legislação então em vigor;

6.7. Na ausência de previsão legal quanto ao índice substituto, as partes elegerão novo índice oficial, para reajustamento do preço do valor remanescente, por meio de termo aditivo;

6.8. O reajuste será realizado por apostilamento;

6.9. Após o interregno de um ano, mediante solicitação da Contratada, os preços iniciais poderão ser repactuados;

6.10. O interregno mínimo de 1 (um) ano para a primeira repactuação será contado:

6.10.1. Para os custos relativos à mão de obra, vinculados à data-base da categoria profissional: a partir dos efeitos financeiros do acordo, dissídio ou convenção coletiva de trabalho, vigente à época da apresentação da proposta, relativo a cada categoria profissional abrangida pelo contrato;

6.10.2. Para os insumos discriminados na Planilha de Custos e Formação de Preços que estejam diretamente vinculados ao valor de preço público (tarifa): data do reajuste do preço público vigente à época da apresentação da proposta.

6.11. A repactuação poderá ser dividida em tantas parcelas quantas forem necessárias, em respeito ao princípio da anualidade do reajustamento dos preços da contratação, podendo ser realizada em momentos distintos para discutir a variação de custos que tenham sua anualidade resultante em datas diferenciadas, tais como os custos decorrentes da mão de obra e os custos decorrentes dos insumos necessários à execução do serviço;

6.12. A repactuação para reajuste do contrato em razão de novo Acordo, Convenção ou Dissídio Coletivo de Trabalho deve repassar integralmente o aumento de custos da mão de obra decorrente desses instrumentos.

7. CLÁUSULA SÉTIMA – RE Pactuação E REEQUILÍBRIO:

7.1. O prazo para resposta ao pedido do Contratado de repactuação de preços será de 07 (sete) dias úteis.

7.2. O prazo para resposta ao pedido do Contratado de reestabelecimento do equilíbrio econômico-financeiro do contrato de preços será de 07 (sete) dias úteis.

8. CLÁUSULA OITAVA – GARANTIA DE EXECUÇÃO:

8.1. Não haverá exigência de garantia de execução para a presente contratação.

9. CLÁUSULA NONA - ENTREGA E RECEBIMENTO DO OBJETO:

9.1. No prazo de até 30 (trinta) dias corridos do adimplemento da parcela, a CONTRATADA deverá entregar toda a documentação comprobatória do cumprimento da obrigação contratual;

9.2. O recebimento provisório será realizado pelo fiscal técnico, fiscal administrativo, fiscal setorial ou equipe de fiscalização, através da elaboração de relatório circunstanciado mensal, em consonância com as suas atribuições, contendo o registro, a análise e a conclusão acerca das ocorrências na execução do contrato e demais documentos que julgarem necessários, devendo encaminhá-los ao gestor do contrato para recebimento definitivo;

9.3. No prazo de até 10 dias corridos a partir do recebimento dos documentos da CONTRATADA, cada fiscal ou a equipe de fiscalização deverá elaborar Relatório Circunstanciado em consonância com suas atribuições, e encaminhá-lo ao gestor do contrato;

9.4. No prazo de até 10 (dez) dias corridos a partir do recebimento provisório dos serviços, o Gestor do Contrato deverá providenciar o recebimento definitivo, ato que concretiza o ateste da execução dos serviços, obedecendo as seguintes diretrizes:

9.4.1. realizar a análise dos relatórios e de toda a documentação apresentada pela fiscalização e, caso haja irregularidades que impeçam a liquidação e o pagamento da despesa, indicar as cláusulas contratuais pertinentes, solicitando à CONTRATADA, por escrito, as respectivas correções;

9.4.2. emitir Termo Circunstanciado para efeito de recebimento definitivo dos serviços prestados, com base nos relatórios e documentações apresentadas; e comunicar a empresa para que emita a Nota Fiscal ou Fatura, com o valor exato dimensionado pela fiscalização, com base no Instrumento de Medição de Resultado (IMR), ou instrumento substituto.

9.5. O recebimento provisório ou definitivo do objeto não exclui a responsabilidade da Contratada pelos prejuízos resultantes da incorreta execução do contrato, ou, em qualquer época, das garantias concedidas e das responsabilidades assumidas em contrato e por força das disposições legais em vigor;

9.6. Os serviços poderão ser rejeitados, no todo ou em parte, quando em desacordo com as especificações constantes neste Projeto Básico e na proposta, devendo ser corrigidos/refeitos/substituídos no prazo fixado pelo fiscal do contrato, às custas da Contratada, sem prejuízo da aplicação de penalidades.

10. CLAÚSULA DÉCIMA – FISCALIZAÇÃO:

10.1. A Contratada designará formalmente o preposto da empresa, antes do início da prestação dos serviços, indicando no instrumento os poderes e deveres em relação à execução do objeto contratado;

10.2. A Contratante poderá recusar, desde que justificadamente, a indicação ou a manutenção do preposto da empresa, hipótese em que a Contratada designará outro para o exercício da atividade;

10.3. A Contratante poderá convocar o preposto para adoção de providências que devam ser cumpridas de imediato;

10.4. A fiscalização administrativa poderá ser efetivada com base em critérios estatísticos, levando-se em consideração falhas que impactem o contrato como um todo e não apenas erros e falhas eventuais no pagamento de alguma vantagem a um determinado empregado;

10.5. Nos termos do art. 117 Lei nº 14.133/2021, será designada representante para acompanhar e fiscalizar a prestação dos serviços, anotando em registro próprio todas as ocorrências relacionadas com a execução e determinando o que for necessário à regularização de falhas ou defeitos observados;

10.6. A fiscalização de que trata este item não exclui nem reduz a responsabilidade da Contratada, inclusive perante terceiros, por qualquer irregularidade, ainda que resultante de imperfeições técnicas ou vícios redibitórios, e, na ocorrência desta, não implica em corresponsabilidade da Administração ou de seus agentes e prepostos, de conformidade com o art. 120 Lei nº 14.133/2021;

10.7. O representante da Administração anotar em registro próprio todas as ocorrências relacionadas com a execução do contrato, indicando dia, mês e ano, bem como o nome dos funcionários eventualmente envolvidos, determinando o que for necessário à regularização das falhas ou defeitos observados e encaminhando os apontamentos à autoridade competente para as providências cabíveis;

10.8. O fiscal do contrato será auxiliado pelos órgãos de assessoramento jurídico e de controle interno da Administração;

10.9. O fiscal técnico deverá apresentar ao preposto da Contratada a avaliação da execução do objeto ou, se for o caso, a avaliação de desempenho e qualidade da prestação dos serviços realizada;

10.10. A Contratada poderá apresentar justificativa para a prestação do serviço com menor nível de conformidade, que poderá ser aceita pelo fiscal técnico, desde que comprovada a excepcionalidade da ocorrência, resultante exclusivamente de fatores imprevisíveis e alheios ao controle do prestador;

10.11. O fiscal designado não deverá ter exercido a função de Agente de Contratação na licitação que tenha antecedido o contrato, a fim de preservar a segregação de funções (TCU, acórdão 1375/2015 - Plenário e, TCU, acórdão 2146/2011, Segunda Câmara);

10.12. A designação do fiscal deverá levar em conta potenciais conflitos de interesse, que possam ameaçar a qualidade da atividade a ser desenvolvida. (Acórdão TCU 3083/2010 - Plenário).

11. CLÁUSULA DÉCIMA PRIMEIRA – OBRIGAÇÕES DA CONTRATANTE E DA CONTRATADA:

11.1. São obrigações da Contratante:

11.1.1. Exigir o cumprimento de todas as obrigações assumidas pela Contratada, de acordo com as cláusulas contratuais e os termos de sua proposta;

11.1.2. Comunicar à Contratada, por escrito, sobre imperfeições, falhas ou irregularidades verificadas no objeto fornecido, para que seja substituído, reparado ou corrigido;

11.1.3. Acompanhar e fiscalizar o cumprimento das obrigações da Contratada, através de comissão/servidor especialmente designado;

11.1.4. Notificar a Contratada por escrito da ocorrência de eventuais imperfeições, falhas ou irregularidades constatadas no curso da execução dos serviços, fixando prazo para a sua correção, certificando-se que as soluções por ela propostas sejam as mais adequadas;

11.1.5. Efetuar o pagamento à Contratada o valor resultante da prestação do serviço, no prazo e condições estabelecidas neste Projeto Básico, observada a ordem cronológica para cada fonte diferenciada de recursos, nos termos do art. 141 da Lei nº 14.133/2021;

11.1.6. Não praticar atos de ingerência na administração da Contratada;

11.1.7. Assegurar que o ambiente de trabalho, inclusive seus equipamentos e instalações, apresentem condições adequadas ao cumprimento, pela contratada, das normas de segurança e saúde no trabalho, quando o serviço for executado em suas dependências, ou em local por ela designado.

11.2. A Administração não responderá por quaisquer compromissos assumidos pela Contratada com terceiros, ainda que vinculados à execução do presente Termo de Contrato, bem como por qualquer

dano causado a terceiros em decorrência de ato da Contratada, de seus empregados, prepostos ou subordinados.

11.3. A Contratada deve cumprir todas as obrigações constantes no Edital, seus anexos e sua proposta, assumindo como exclusivamente seus os riscos e as despesas decorrentes da boa e perfeita execução do objeto e, ainda:

11.3.1. Executar os serviços conforme especificações deste Projeto Básico e de sua proposta, com a alocação dos empregados necessários ao perfeito cumprimento das cláusulas contratuais, além de fornecer e utilizar os materiais e equipamentos, ferramentas e utensílios necessários, na qualidade e quantidade mínimas especificadas neste Projeto Básico e em sua proposta;

11.3.2. Responsabilizar-se pelos vícios e danos decorrentes do objeto, de acordo com os artigos 12, 13 e 17 a 27, do Código de Defesa do Consumidor (Lei nº 8.078, de 1990);

11.3.3. Responsabilizar-se pelos vícios e danos decorrentes da execução do objeto, bem como por todo e qualquer dano causado à Administração Pública, devendo ressarcir imediatamente a Administração em sua integralidade;

11.3.4. Comunicar ao Fiscal do contrato, no prazo de 24 (vinte e quatro) horas, qualquer ocorrência anormal ou acidente que se verifique no local dos serviços.

11.3.5. Prestar todo esclarecimento ou informação solicitada pela Contratante ou por seus prepostos, garantindo-lhes o acesso, a qualquer tempo, ao local dos trabalhos, bem como aos documentos relativos à execução do empreendimento;

11.3.6. Paralisar, por determinação da Contratante, qualquer atividade que não esteja sendo executada de acordo com a boa técnica ou que ponha em risco a segurança de pessoas ou bens de terceiros;

11.3.7. Conduzir os trabalhos com estrita observância às normas da legislação pertinente, cumprindo as determinações dos Poderes Públicos, mantendo sempre limpo o local dos serviços e nas melhores condições de segurança, higiene e disciplina;

11.3.8. Reparar, corrigir, remover, reconstruir ou substituir, a suas expensas, no total ou em parte, o objeto do contrato em que se verificarem vícios, defeitos ou incorreções resultantes de sua execução ou de materiais nela empregados;

11.3.9. Vedar a utilização, na execução dos serviços, de empregado que seja familiar de agente público ocupante de cargo em comissão ou função de confiança no órgão Contratante;

11.3.10. Manter, durante toda a execução do contrato, em compatibilidade com as obrigações assumidas, todas as condições de habilitação e qualificação exigidas na licitação;

11.3.11. Efetuar o pagamento dos salários dos empregados alocados na execução contratual mediante depósito na conta bancária de titularidade do trabalhador, em agência situada na localidade ou região metropolitana em que ocorre a prestação dos serviços, de modo a possibilitar a conferência do pagamento por parte da Contratante. Em caso de impossibilidade de cumprimento desta disposição, a contratada deverá apresentar justificativa, a fim de que a Administração analise sua plausibilidade e possa verificar a realização do pagamento;

11.3.12. Viabilizar a emissão do cartão cidadão pela Caixa Econômica Federal para todos os empregados, no prazo máximo de 60 (sessenta) dias, contados do início da prestação dos serviços ou da admissão do empregado;

11.3.13. Oferecer todos os meios necessários aos seus empregados para a obtenção de extratos de recolhimentos de seus direitos sociais, preferencialmente por meio eletrônico, quando disponível;

11.3.14. Indicar preposto para representá-la durante a execução do contrato;

11.3.15. Implantação de programa de integridade pelo licitante vencedor, no prazo de 6 (seis) meses, em caso de licitação de grande vulto, nos termos do artigo 25, §4º da Lei nº 14.133/2021;

11.3.16. Cumprir com a reserva de cargos prevista em lei para pessoa com deficiência ou para reabilitado da Previdência Social e para aprendiz, além de atender às regras de acessibilidade previstas na legislação, conforme disposto no art. 93 da Lei nº 8.213/1991;

11.4. Os uniformes a serem fornecidos pela Contratada a seus empregados deverão ser condizentes com a atividade a ser desempenhada no órgão Contratante, compreendendo peças para todas as estações climáticas do ano, sem qualquer repasse do custo para o empregado

12. CLÁUSULA DÉCIMA SEGUNDA – SANÇÕES ADMINISTRATIVAS:

21.3. Comete infração administrativa nos termos da Lei nº 14.133/2021, a Contratada que:

- a) Der causa à inexecução parcial ou total do contrato;
- b) Deixar de entregar os documentos exigidos no certame;
- c) Não manter a proposta, salvo em decorrência de fato superveniente devidamente justificado;
- d) Não assinar o termo de contrato ou aceitar/retirar o instrumento equivalente, quando convocado dentro do prazo de validade da proposta;
- e) Ensejar o retardamento da execução ou entrega do objeto da licitação sem motivo justificado;
- f) Apresentar declaração ou documentação falsa;
- g) Fraudar a licitação ou praticar ato fraudulento na execução do contrato;
- h) Comportar-se de modo inidôneo ou cometer fraude de qualquer natureza;
- i) Praticar atos ilícitos com vistas a frustrar os objetivos da licitação;
- j) Praticar ato lesivo previsto no art. 5º da Lei nº 12.846/2013.

21.4. O licitante/adjudicatário que cometer qualquer das infrações discriminadas nos subitens anteriores ficará sujeito, sem prejuízo da responsabilidade civil e criminal, às seguintes sanções:

- a) Advertência por escrito, por faltas leves, assim entendidas aquelas que não acarretem prejuízos significativos para a Contratante;
- b) Multa de 05 (cinco) por cento do Valor contratual;
- c) Impedimento de licitar e contratar;
- d) Declaração de inidoneidade para licitar ou contratar.

21.5. A penalidade de multa pode ser aplicada cumulativamente com as demais sanções.

21.6. A aplicação de qualquer das penalidades previstas realizar-se-á em processo administrativo que assegurará o contraditório e a ampla defesa à Contratada, observando-se o procedimento previsto na Lei nº 14.133/2021, e subsidiariamente a Lei nº 9.784, de 1999.

21.7. As multas devidas e/ou prejuízos causados à Contratante serão deduzidos dos valores a serem pagos, ou recolhidos em favor do Consórcio Multifinalitário do Oeste da Bahia – CONSID, ou

deduzidos da garantia, ou ainda, quando for o caso, serão inscritos na Dívida Ativa e cobrados judicialmente.

21.8. A autoridade competente, na aplicação das sanções, levará em consideração a natureza e a gravidade da conduta do infrator, as peculiaridades do caso concreto, as circunstâncias agravantes ou atenuantes e o caráter educativo da pena, bem como o dano causado à Administração, observado o princípio da proporcionalidade.

21.9. Se, durante o processo de aplicação de penalidade, se houver indícios de prática de infração administrativa tipificada pela Lei nº 12.846/2013, como ato lesivo à administração pública nacional ou estrangeira, cópias do processo administrativo necessárias à apuração da responsabilidade da empresa deverão ser remetidas à autoridade competente, com despacho fundamentado, para ciência e decisão sobre a eventual instauração de investigação preliminar ou Processo Administrativo de Responsabilização - PAR.

21.10. A apuração e o julgamento das demais infrações administrativas não consideradas como ato lesivo à Administração Pública nacional ou estrangeira nos termos da Lei nº 12.846/2013, seguirão seu rito normal na unidade administrativa.

21.11. O processamento do PAR não interfere no seguimento regular dos processos administrativos específicos para apuração da ocorrência de danos e prejuízos à Administração Pública Federal resultantes de ato lesivo cometido por pessoa jurídica, com ou sem a participação de agente público.

12.1. As penalidades serão obrigatoriamente publicadas no órgão Oficial de Imprensa do Consórcio Multifinalitário do Oeste da Bahia – CONSID.

13. CLÁUSULA DÉCIMA TERCEIRA – EXTINÇÃO:

13.1. O PRESENTE TERMO DE CONTRATO PODERÁ SER EXTINTO:

13.1.1. Por ato unilateral e escrito da Administração, nas situações previstas no inciso I do art. 138 da Lei nº 14.133/2021, e com as consequências indicadas no art. 139 da mesma Lei, sem prejuízo da aplicação das sanções previstas no Projeto Básico, anexo ao Edital;

13.1.2. Amigavelmente, nos termos do art. 138, inciso II, da Lei nº 14.133/2021.

13.2. A extinção contratual deverá ser formalmente motivada nos autos de processo administrativo assegurado à CONTRATADA o direito à prévia e ampla defesa, verificada a ocorrência de um dos motivos previstos no art. 137 da Lei nº 14.133/2021.

13.3. A CONTRATADA reconhece os direitos da CONTRATANTE em caso de rescisão administrativa prevista no art. 115 da Lei nº 14.133/2021.

13.4. O TERMO DE RESCISÃO SERÁ PRECEDIDO DE RELATÓRIO INDICATIVO DOS SEGUINTE ASPECTOS, CONFORME O CASO:

13.4.1. Balanço dos eventos contratuais já cumpridos ou parcialmente cumpridos;

13.4.2. Relação dos pagamentos já efetuados e ainda devidos;

13.4.3. Indenizações e multas.

14. CLÁUSULA DÉCIMA QUARTA – VEDAÇÕES:

14.1. É VEDADO À CONTRATADA:

14.1.1. Caucionar ou utilizar este Termo de Contrato para qualquer operação financeira;

14.1.2. Interromper a execução contratual sob alegação de inadimplemento por parte da CONTRATANTE, salvo nos casos previstos em lei.

15. CLÁUSULA DÉCIMA QUINTA – ALTERAÇÕES:

15.1. Eventuais alterações contratuais reger-se-ão pela disciplina do art. 124 da Lei nº 14.133/2021.

15.2. A CONTRATADA é obrigada a aceitar, nas mesmas condições contratuais, os acréscimos ou supressões que se fizerem necessários, até o limite de 25% (vinte e cinco por cento) do valor inicial atualizado do contrato.

15.3. As supressões resultantes de acordo celebrado entre as partes contratantes poderão exceder o limite de 25% (vinte e cinco por cento) do valor inicial atualizado do contrato.

16. CLÁUSULA DÉCIMA SEXTA - DOS CASOS OMISSOS:

16.1. Os casos omissos serão decididos pela CONTRATANTE, segundo as disposições contidas na Lei nº 14.133/2021 e demais normas de licitações e contratos administrativos e, subsidiariamente, segundo as normas e princípios gerais dos contratos.

17. CLÁUSULA DÉCIMA SÉTIMA – PUBLICAÇÃO:

17.1. Incumbirá à CONTRATANTE providenciar a publicação deste instrumento, por extrato, no Diário Oficial, de acordo com o previsto na Lei nº 14.133/2021.

18. CLÁUSULA DÉCIMA OITAVA – FORO:

É eleito o Foro da Comarca de Barreiras - Bahia para dirimir os litígios que decorrerem da execução deste Termo de Contrato que não possam ser compostos pela conciliação, conforme art. 92, §1º da Lei nº 14.133/2021.

Para firmeza e validade do pactuado, o presente Termo de Contrato foi lavrado em duas (duas) vias de igual teor, que, depois de lido e achado em ordem, vai assinado pelos contraentes.

Barreiras – Bahia, de..... de 2025.

Responsável legal da CONTRATANTE

Responsável legal da CONTRATADA

PROJETO BÁSICO



ESTADO DA BAHIA
PREFEITURA MUNICIPAL DE SANTA RITA DE CÁSSIA
CEP: 47.150-000 CNPJ: 13.880.711/0001-40
Travessa Professora Helena, s/n Centro - Santa Rita de Cássia - BA - CEP: 47.150-000

MEMORIAL DESCRITIVO E ESPECIFICAÇÕES
CENTRO DE COMERCIALIZAÇÃO DE ANIMAIS (26 CURRAIS)

Julho / 2025

MEMORIAL DESCRITIVO

DESCRIÇÃO DA OBRA

Área do Terreno destinada a construção: 7.378,38 m²

Objeto: Construção do Centro de Comercialização de Animais (26 currais) público da cidade de Santa Rita de Cássia com vinte e seis currais composto por dois ambientes arquitetônico assim divididos:

Currais: 2.943,14m² Administração e

banheiros: 16,59cm²

CONSIDERAÇÕES INICIAIS

O presente memorial tem por objetivo estabelecer critérios, definir tipos de materiais e descrever de forma clara os serviços a serem executados, bem como estabelecer normas para execução da obra de construção do Centro de Comercialização de Animais (26 currais) da cidade de Santa Rita de Cássia, Bahia. A obra será executada de acordo com o estabelecido neste memorial, e nas quantidades especificadas em planilha, salvo alterações da elaboração dos projetos executivos, devidamente aprovados pela PREFEITURA MUNICIPAL.

Projetos

Todos os projetos necessários as execuções dos serviços serão fornecidas pela Prefeitura Municipal e quaisquer dúvidas posteriores deverão ser esclarecidas com a fiscalização.

Fonte dos Preços Utilizados

Para o orçamento do Projeto foi utilizado as Composições de Preço do SINAPI Bahia, com data base de Julho de 2025.

BDI Utilizado

Conforme exposto anteriormente nos orçamentos e na composição de BDI exposto de acordo com Acórdão 2622/2013-TCU-PLENÁRIO, BDI para Serviços **25,00%** e BDI para equipamentos **11,00%**.

Execução dos Serviços

O contratado deverá dar início aos serviços e obras dentro do prazo pré-estabelecido no contrato conforme a data da Ordem de Serviço expedida pela Prefeitura Municipal.

Os serviços contratados serão executados rigorosamente de acordo com estas Especificações, os desenhos e demais elementos neles referidos.

Serão impugnados pela Fiscalização todos os trabalhos que não satisfaçam às condições contratuais.

Ficará a CONTRATADA obrigada a demolir e a refazer os trabalhos impugnados logo após a oficialização pela Fiscalização, ficando por sua conta exclusiva as despesas decorrentes dessas providências.

A CONTRATADA será responsável pelos danos causados a Prefeitura e a terceiros, decorrentes de sua negligência, imperícia e omissão.

Será mantido pela CONTRATADA, perfeito e ininterrupto serviço de vigilância nos recintos de trabalho, cabendo-lhe toda a responsabilidade por quaisquer danos decorrentes de negligência durante a execução das obras, até a entrega definitiva.

A utilização de equipamentos, aparelhos e ferramentas deverá ser apropriada a cada serviço, a critério da Fiscalização e Supervisão.

A CONTRATADA tomará todas as precauções e cuidados no sentido de garantir inteiramente a estabilidade de prédios vizinhos, canalizações e redes que possam ser atingidas, pavimentações das áreas adjacentes e outras propriedades de terceiros, e ainda a segurança de operários e transeuntes durante a execução de todas as etapas da obra.

Normas

São parte integrante deste caderno de encargos, independentemente de transcrição, todas as normas (NBRs) da Associação Brasileira de Normas Técnicas (ABNT).

Materiais

Todo material a ser empregado na obra será de primeira qualidade e suas especificações deverão ser respeitadas. Quaisquer modificações deverão ser autorizadas pela fiscalização.

Caso julgue necessário, a Fiscalização e Supervisão poderão solicitar a apresentação de certificados de ensaios relativos a materiais a serem utilizados e o fornecimento de amostras dos mesmos.

Os materiais adquiridos deverão ser estocados de forma a assegurar a conservação de suas características e qualidades para emprego nas obras, bem como a facilitar sua inspeção. Quando se fizer necessário, os materiais serão estocados sobre plataformas de superfícies limpas e adequadas para tal fim, ou ainda em depósitos resguardados das intempéries.

De um modo geral, serão válidas todas as instruções, especificações e normas oficiais no que se refere à recepção, transporte, manipulação, emprego e estocagem dos materiais a serem utilizados nas diferentes obras.

Todos os materiais, salvo disposto em contrário nas Especificações Técnicas, serão fornecidos pela CONTRATADA.

Mão de Obra

A CONTRATADA manterá na obra engenheiros, mestres, operários e funcionários administrativos em número e especialização compatíveis com a natureza dos serviços, bem como materiais em quantidade suficiente para a execução dos trabalhos.

Todo pessoal da CONTRATADA deverá possuir habilitação e experiência para executar, adequadamente, os serviços que lhes forem atribuídos.

Qualquer empregado da CONTRATADA ou de qualquer subcontratada que, na opinião da Fiscalização, não executar o seu trabalho de maneira correta e adequada, ou seja, desrespeitoso, temperamental, desordenado ou indesejável por outros motivos, deverá, mediante solicitação por escrito da Fiscalização, ser afastado imediatamente pela CONTRATADA.

Assistência Técnica e Administrativa

Para perfeita execução e completo acabamento das obras e serviços, o Contratado se obriga, sob as responsabilidades legais vigentes, a prestar toda assistência técnica e administrativa necessária ao andamento conveniente dos trabalhos.

Despesas Indiretas e Encargos Sociais

Ficará a cargo da contratada, para execução dos serviços toda a despesa referente à mão- de-obra, material, transporte, leis sociais, licenças, enfim multas e taxas de quaisquer natureza que incidam sobre a obra.

A obra deverá ser registrada obrigatoriamente no CREA-BA em até cinco (05) dias úteis a partir da expedição da ordem de serviço pela Prefeitura Municipal devendo ser apresentadas a Prefeitura cópias da ART, devidamente protocolada no CREA-BA e Comprovante de Pagamento da mesma.

Condições de Trabalho e Segurança da Obra

Caberá ao construtor o cumprimento das disposições no tocante ao emprego de equipamentos de “segurança” dos operários e sistemas de proteção das máquinas instaladas no canteiro de obras. Deverão ser utilizados capacetes, cintos de segurança luvas, máscaras, etc., quando necessários, como elementos de proteção dos operários. As máquinas deverão conter dispositivos de proteção tais como: chaves apropriadas, disjuntores, fusíveis, etc.

Deverá ainda, ser atentado para tudo o que reza as normas de regulamentação “NR-18” da

Legislação, em vigor, condições e Meio Ambiente do Trabalho na Indústria da Construção Civil.

Em caso de acidentes no canteiro de trabalho, a CONTRATADA deverá:

- a) Prestar todo e qualquer socorro imediato às vítimas;
- b) Paralisar imediatamente as obras nas suas circunvizinhanças, a fim de evitar a possibilidade de mudanças das circunstâncias relacionadas com o acidente; e
- c) Solicitar imediatamente o comparecimento da FISCALIZAÇÃO no lugar da ocorrência, relatando o fato.

A CONTRATADA é a única responsável pela segurança, guarda e conservação de todos os materiais, equipamentos, ferramentas e utensílios e, ainda, pela proteção destes e das instalações da obra.

A CONTRATADA deverá manter livre o acesso aos equipamentos contra incêndios e os registros de água situados no canteiro, a fim de poder combater eficientemente o fogo na eventualidade de incêndio, ficando expressamente proibida a queima de qualquer espécie de madeira ou de outro material inflamável no local da obra.

No canteiro de trabalho, a CONTRATADA deverá manter diariamente, durante as 24 horas, um sistema eficiente de vigilância efetuado por número apropriado de homens idôneos, devidamente habilitados e uniformizados, munidos de apitos, e eventualmente de armas, com respectivo "porte" concedido pelas autoridades policiais.

ESPECIFICAÇÕES TÉCNICAS

1. ÁREA EXTERNA

1.1 Limpeza de Terreno

A completa limpeza do terreno será efetuada mecanicamente, dentro da mais perfeita técnica, tomados os devidos cuidados de forma a evitar danos a terceiros.

A limpeza do terreno compreenderá os serviços de raspagem de forma a deixar a área livre de raízes, vegetação e tocos de árvore.

Deverão ser conservadas no terreno todas as árvores ou formações rochosas existentes, salvo as que, por fator condicionante do projeto arquitetônico, devam ser removidas.

Em qualquer hipótese, nenhuma árvore ou formações rochosas deverá ser removida sem autorização expressa da fiscalização.

O construtor tomará providências no sentido de serem extintos todos os formigueiros e cupinzeiros existentes no terreno

Será procedida periódica remoção de todo entulho e detritos que venham a acumular durante a execução da obra, para área externa da mesma, devendo o local de despejo ser previamente acordado com a fiscalização e as despesas de carga e transporte ficarem por conta de contrapartida.

1.2 Cerca com mourões de madeira e cordoalhas

O mourão deverá ser em peças de madeira 15x15cm, espaçamento de 2,15m, altura livre de 2,00m, cravados 0,5m, com 11 fios de cordoalha num. 14 classes 250.

Os mourões a serem instalados deverão ser aprovados pela Fiscalização.

Executadas as cavas, os mourões são posicionados, alinhados e apurados, sendo o reaterro de suas fundações compactado de modo a não sofrerem deslocamentos.

A fixação do arame será feita com a utilização de grampos de aço zincado, ou, a critério da Fiscalização, através de braçadeiras de arame liso zincado n.º 14. Durante o esticamento dos fios,

os mourões esticadores devem ser escorados. Quanto à fixação do arame, deve-se assegurar que esse esteja bem esticado.

1.3 Pavimentação em Piso Cimentado

1.3.1 Material utilizado

O material usado no colchão será areia fina, com espessura de 10,0 cm. O piso cimentado deve ter a espessura de 2cm, com junta de dilatação de 1x1m, aproximadamente, ser de origem ígnea e apresentar boa resistência ao impacto e a fricção.

1.3.2 Rejuntamento

Deverá ser executado com areia. O assentamento e compactação das pedras com a prévia varrição da superfície por ela definida. A varrição tem por finalidade a limpeza das juntas formadas entre as pedras. A profundidade mínima das juntas será de 7,0 cm para que possa haver um perfeito rejuntamento das pedras;

14 Portões

Os portões de abrir terão largura de 2,15 m conforme projeto arquitetônico, os dois com altura de 2,00m. Serão de madeira de lei, conforme detalhamento no projeto.

1.5 Instalações Elétricas

Todos os materiais deverão ser de primeira linha, atendendo às especificações de qualidade, funcionamento e projeto conforme normas técnicas vigentes. Caso algum material ou equipamento não atenda às condições técnicas, deverá ser rejeitado. Os serviços relacionados com a entrada de energia, bem como a execução da instalação de Entrada de Energia deverão obedecer aos padrões da concessionária de energia local (NEOENERGIA-BA), conforme Tabela de Dimensionamento da entrada de serviço, tipo de fornecimento. Os serviços da Entrada serão entregues totalmente acabados e deverão estar incluídos: serviços de alvenaria, reboco e pintura; caixas de passagem; fornecimento e instalação de tubulações e conexões, inclusive indicadores de circuitos.

1.6 Pintura

1.6.1 Pintura de acrílica fosca:

Será aplicado nas superfícies das paredes, uma pintura de acrílica fosca, em duas demãos. As superfícies a receber a pintura deverão estar previamente limpas e secas, e aplicada por pessoal qualificado.

2. ÁREA DOS BANHEIROS E ADMINISTRAÇÃO

2.1 Serviços preliminares

2.1.1 Locação convencional de obra

A obra deverá ser rigorosamente locada conforme Planta de Localização com acompanhamento dos fiscais e topógrafo.

Será feita com gabarito de tábuas corridas, pontaletadas.

A ocorrência de erro na locação da obra projetada implicará para a CONTRATADA, na obrigação de fazer, por sua conta e risco e, nos prazos estipulados, as modificações, demolições e reposições necessárias.

2.1.2 Placa da Obra

Será colocada uma placa alusiva à obra com dimensões (4,0x2,0) m, a placa deverá ser em chapa de aço galvanizado fixada em linhas de madeira. A placa deverá estar de acordo com programa de financiamento.

2.2 Infraestrutura/Superestrutura

2.2.1 Escavações

As cavas para fundação da edificação da matança serão manuais e terão dimensões conforme projeto estrutural para as sapatas e 40cmx40cm para a alvenaria de pedra. O fundo das cavas deverá ser regularizado, nivelado e compactado, por apiloamento manual com soquete de 10kg.

2.2.2 Regularização manual

A regularização e compactação do terreno será feita de forma manual utilizando um soquete, toda a área escavada deve ser regularizada para receber a fundação.

2.2.3 Alvenaria de embasamento

Sobre o respaldo da pedra rachão será executada uma alvenaria de embasamento em tijolos cerâmicos furados de 9x19x19cm, assentado com argamassa traço 1:2:8 (cimento, cal e areia), para passagem das tubulações sanitárias, bem como aumentar a resistência do embasamento, distribuindo uniformemente as forças.

2.2.4 Lastro de concreto

Após compactação do solo deve ser lançado o concreto magro no fundo das valas das sapatas com espessura de 5 cm, o serviço inclui o lançamento do concreto. O preparo do concreto magro deverá ser com a utilização de betoneira.

O lançamento do concreto, bem como o preparo deste deverá seguir os critérios Normativos e técnicos para sua perfeita funcionalidade.

2.2.5 Forma

Serão usadas tábuas para viga de baldrame e sapatas e forma tábua 3ª para pilares e vigas de amarração que deverão ser molhadas, antes do lançamento de concreto e ser perfeitamente estanques, não permitindo a fuga da nata de cimento. A retirada das mesmas deve obedecer em tudo ao que prescrever as normas técnicas. As fôrmas deverão ter as amarrações e os escoramentos necessários para não sofrer deslocamento ou deformações quando do lançamento do concreto, fazendo com que, por

ocasião da desforma, a estrutura reproduza o determinado em projeto. Toda a madeira usada para a confecção de fôrmas estará isenta de defeitos. Não serão aceitas peças empenadas ou que apresentem rachaduras, brocas, manchas, fungos, etc.

2.2.6 Aço

A execução das armaduras para concreto armado obedecerá rigorosamente ao projeto estrutural. Serão conferidos pela fiscalização após colocação nas fôrmas, verificando-se nesta fase se atendem ao disposto no projeto: quantidade de barras, tipo de aço empregado, dobramento, bitolas, posição nas fôrmas e recobrimento.

O aço deve obedecer ao disposto na NBR 7480 da ABNT e as condições de emprego do mesmo ao que determina a NBR 6118.

Na colocação das armaduras nas fôrmas, as mesmas deverão estar limpas, isentas de qualquer impureza (graxas, lama, etc.) capaz de comprometer a boa qualidade dos serviços, retirando-se inclusive as escamas eventualmente destacadas por oxidação.

Não serão admitidas nas barras de armação emendas não previstas no projeto.

O dobramento das barras, inclusive para execução de ganchos, deverá ser feito com os raios de curvatura previstos em norma. As barras de aço classe B deverão ser sempre dobradas a frio. As barras não podem ser dobradas junto às emendas c/ solda.

Nos pilares adjacentes a paredes, serão deixadas barras de aço de 6,3mm de diâmetro nas laterais, para penetração nas alvenarias. Estas barras terão, externamente ao pilar, um mínimo de 35 cm de comprimento e serão em número mínimo de três por pano de alvenaria.

Concreto armado para viga de baldrame, pilares e vigas.

Composição: Concreto para vibrar FCK 30MPa para todas as estruturas do projeto.

As estruturas de concreto armado: sapatas, pilares e vigas de amarração serão executados conforme dimensões especificadas no projeto estrutural.

Será observada rigorosa obediência a todas as particularidades dos projetos. Para isso será feito estudo das especificações e plantas exame de normas e códigos. Os agregados conforme (NBR 7211) e (NBR 6118). Cimento conforme (NBR 6118). O cimento será obrigatoriamente medido em peso, não sendo permitida sua medição em volume. A água usada deverá ser limpa e isenta de siltes, sais, ácidos, óleos, matéria orgânica ou qualquer outra substância prejudicial à mistura. Em princípio, a água potável poderá ser utilizada. O fator água/cimento deverá ser rigorosamente observado, com a correção da umidade do agregado.

2.2.7 Lançamento

O lançamento do concreto deverá ocorrer logo após o amassamento, não sendo permitido entre o fim do amassamento e o lançamento, intervalo superior a uma hora. A altura máxima de lançamento será de 2 metros. Não se permitirá o lançamento a descoberto em dias de chuva forte. Utilizar as calhas para “escoamento” do concreto para evitar quedas maiores que 2 metros.

2.3 Piso

2.3.1 Lastro de concreto

Como base do piso, será executado um lastro de concreto, e = 3 cm, preparo mecânico, inclusos lançamento e adensamento.

2.3.2 Contra piso

O na sala de matança será executado uma camada de argamassa no traço 1:4 (cimento e areia) preparo mecânico com betoneira 400 L, com espessura de 5 cm.

Será executado somente após o aterro estar devidamente nivelado e apiloado e depois de colocadas as canalizações que passam por baixo do piso.

2.3.3 Piso cerâmico e Revestimento cerâmico

Nos locais da área externa indicados no projeto, será executado piso cerâmico com dimensões de 35cmx35cm.

2.3.4 Rodapé

No perímetro do piso interno ao prédio de administração, será executado rodapé em com o mesmo revestimento cerâmico, com altura 7cm.

2.4 Revestimento

2.4.1 Chapisco

Após a limpeza, as superfícies a revestir receberão o chapisco: camada irregular e descontínua de argamassa de cimento e areia grossa no traço 1:4 - espessura 5,0mm; O chapisco comum será executado com argamassa, empregando-se areia grossa, ou seja, a que passa na peneira de 4,8 mm e fica retida na peneira de 2,4 mm, com o diâmetro máximo de 4,8 mm.

O período até a aplicação do emboço deverá ser de no mínimo 24h.

2.4.2 Massa Única

Sobre o chapisco de aderência, será aplicada uma camada de revestimento reboco (massa única), no traço 1:2:8 (cimento, cal e areia), com espessura (e), variando no intervalo ($0,005m \leq e \leq 0,02m$), devendo ficar perfeitamente plano e uniforme.

2.4.3 Emboço para recebimento de cerâmica

Será executado nos locais onde o revestimento será cerâmico. A argamassa a ser utilizada no emboço terá o traço 1:2:8 (cimento, areia e cal), a cal a ser utilizada deverá ser das marcas CIMENCAL, DOLOMIL ou REBOCAL, preparo com betoneira, aplicado manualmente, espessura 2,0cm

2.4.4 Revestimento Cerâmico

Onde será aplicado revestimento cerâmico as paredes deverão receber chapisco e emboço, conforme descrito anteriormente. As cerâmicas serão placas tipo grês ou semi-grês de dimensões 35x45 cm, na altura definida conforme projeto;

As cerâmicas a serem aplicadas em todaa área do banheiro, deverão ser na cor branca, ou cores claras, para facilitar assim a lavagem e desinfecção.

Serão assentados com argamassa mista de cimento, cal hidratada e areia fina.

O assentamento das cerâmicas deverá ser em massa corrida e formando reticulado com juntas rigorosamente alinhadas, estando as verticais em prumo e as horizontais em nível, com arremate inferior.

As cerâmicas a serem cortadas ou furadas para passagem de canos, colocação de torneira, registros e outros elementos de instalação não apresentar rachaduras nem emendas.

Nos espaçamentos entre as cerâmicas serão usados espaçadores de juntas. Não serão aceitas peças que apresentem qualquer defeito. A cerâmica deverá ser devidamente rejuntada com cimento branco, espessura 3 mm.

2.5 Esquadrias

As esquadrias serão inspecionadas no recebimento quanto à qualidade, quantidade, tipo, acabamento superficial, dimensões e obediência ao projeto.

2.5.1 Porta de Alumínio

As esquadrias de alumínio deverão seguir rigorosamente os detalhes do projeto, devendo as medidas ser conferidas na obra, não sendo aceitas peças que apresentem chapas de perfis amassados. As esquadrias serão submetidas à aprovação prévia da Fiscalização, que poderá rejeitá-las, mesmo que estejam já fixadas. Deverão ser chumbadas diretamente na alvenaria, e suas ferragens (fechaduras e dobradiças) serão da marca Papaiz, Alianza, Imab ou similar.

2.5.2 Janela basculante de Alumínio

As janelas serão de alumínio, tipo basculante 3 seções, esse modelo oferece uma ótima passagem de luz junto a uma abertura gratificante para ventilação.

2.6 Instalações Hidráulicas e Sanitária

2.6.1 Execução

As instalações hidráulicas serão executadas de acordo com o projeto específico, utilizando-se mão de obra especializada e materiais de acordo com as especificações.

As instalações de esgoto serão executadas de acordo com o projeto específico, utilizando-se mão de obra especializada e materiais de acordo com as especificações.

2.6.2 Instalações

A rede de distribuição predial de água será executada em tubos e conexões de PVC das marcas TIGRE, CANDE ou BRASILIT, do tipo soldável, nas bitolas indicadas no projeto.

Não será permitido o processo de aquecimento de tubos e conexões para adaptação destes. Para isto, serão utilizadas conexões apropriadas. As torneiras e registros, de material cromado, serão das marcas CIPLA, ASTRA ou AKROS, da linha comercial, levando-se em conta as bitolas determinadas nos projetos correspondentes.

As redes prediais de esgoto e de águas pluviais serão executadas em tubos e conexões de PVC das marcas TIGRE, CANDE ou BRASILIT, do tipo soldável, nas bitolas

indicadas no projeto.

Não será permitido o processo de aquecimento de tubos e conexões para adaptação destes. Para isto, serão utilizadas conexões apropriadas.

2.6.3 Pontos d'água

As instalações hidráulicas serão executadas de acordo com o projeto específico e seus respectivos quadros resumos, conforme projeto hidráulico, utilizando-se mão de obra especializada e materiais de acordo com as especificações a seguir.

A rede de distribuição predial de água será executada em tubos e conexões de PVC do tipo soldável, nas bitolas indicadas no projeto.

Serão devidamente distribuídos na edificação de forma que cada bebedouro, seja contemplada com um ponto d'água, facilitando assim a lavagem e desinfecção das mesmas.

2.6.4 Ponto de esgoto

As instalações de esgoto serão executadas de acordo com o projeto específico, utilizando-se mão de obra especializada e materiais de acordo com as especificações.

As redes coletoras prediais de esgoto serão executadas em tubos e conexões de PVC do tipo soldável, nas bitolas indicadas no projeto.

Durante a construção e até a montagem dos aparelhos, as extremidades livres das canalizações serão vedadas, convenientemente apertados, não sendo admitido o uso de buchas de madeira ou papel para tal fim.

As caixas e ralos sifonados serão em PVC e deverão ser perfeitamente adaptadas aos condutores e apresentar reboco que permita completa vedação.

2.6.5 Lavatórios

Serão colocados lavatórios em louça branca, instalados um em cada plataforma.

2.6.6 Caixas sifonada

Será utilizada caixa sifonada em PVC, 100x100x50mm.

2.7 Instalações Elétricas

Toda instalação elétrica deverá estar dentro das normas e especificações da ABNT e NEOENERGIA na área a ser construída.

Todo material utilizado deverá ser rigorosamente adequado para a finalidade em vista e que satisfaçam às normas da ABNT que lhes sejam aplicadas.

2.7.1 Considerações Gerais

As instalações elétricas serão executadas de acordo com o projeto elétrico de baixa tensão, fundamentado na NBR 5410/2004.

- Entrada e medição para energia elétrica.
- Quadros de distribuição de circuitos e respectivos cabos alimentadores para a elétrica.
- Distribuição de circuitos de iluminação, interruptores e tomadas.
- Fornecimento e colocação de luminárias internas e externas.

- Sistemas de Instalação e Procedimentos Executivos
- Circuitos Elétricos Alimentadores

De cada quadro de distribuição partirão os circuitos alimentadores para atender à iluminação, aos interruptores e às tomadas do interior da edificação, sendo que cada circuito será protegido por um disjuntor do tipo termomagnético, expresso no projeto elétrico.

Toda a rede de distribuição e alimentação de energia elétrica será executada com eletrodutos de PVC, compatíveis com o número de condutores que passam pelo seu interior, sendo que nos locais sujeitos à umidade poderão ser usados cabos do tipo sintenax, para maior segurança no fluxo das cargas elétricas. Todos os circuitos deverão ter sistema de proteção (aterramento).

2.7.2 Luminárias, Interruptores e Tomadas

As luminárias serão do tipo de sobrepor do tipo plafon de sobrepor Lâmpada compacta longa fluorescente 15w, luminária a vapor de mercúrio para área externa, e luminárias tipo calha conforme projeto elétrico.

As lâmpadas deverão ser do tipo fluorescente, ou de vapor de mercúrio, de acordo com a solicitação da luminária.

Os soquetes serão do tipo com ação telescópica, para evitar queda de lâmpadas, contato por pressão, grande durabilidade e resistência mecânica, isentos de corrosão nos contatos e ausência de trincas no corpo.

Os interruptores empregados serão conforme projeto, silenciosos e com teclas de embutir, unipolares de 10A, placa em poliestireno cinza (alto impacto).

As tomadas serão de embutir na parede, tipo universal, redondas e fosforescentes, com haste para pinos chatos e redondos, segundo normatização recente da ABNT, unipolares de 10 e 20 A e com tensão nominal segundo a rede elétrica local, com placa de poliestireno cinza de alto impacto.

Deverão também ser testadas por voltímetros para maior certeza de sua produção efetiva.

Serão colocados postes na área externa para iluminação de todo matadouro, com luminárias fechadas, para colocação das lâmpadas a vapor de mercúrio, juntamente com os reatores.

Nos lugares especificados em projeto anexo, serão colocados quadros de distribuição de energia de embutir, em chapa metálica, para 18 disjuntores termomagnéticos monopolares, com barramento trifásico e neutro, já para medição o quadro será padrão da concessionária local.

A entrada de energia elétrica será trifásica com demanda entre 0 e 15,2 kw.

2.8 Pintura

Preparação e aplicação de tintas:

Devem seguir estritamente as especificações do fabricante, inclusive no que toca ao intervalo entre demãos, métodos de aplicação, etc.

Todas as superfícies a pintar deverão estar secas, sendo cuidadosamente limpas, retocadas e preparadas para o tipo de pintura a que se destina.

Execução de preparo das superfícies inclui lixamento, limpeza das paredes e lixamento de peças metálicas com aplicação de demãos necessárias para um perfeito acabamento.

Os trabalhos de pintura em locais desabrigados serão suspensos em tempos de chuva ou de excessiva umidade.

As camadas serão uniformes, sem corrimento, falhas ou marcas de pincéis. Os recipientes utilizados no armazenamento, mistura e aplicação das tintas deverão estar limpos e livres de quaisquer materiais estranhos ou resíduos.

Todas as tintas serão rigorosamente misturadas dentro das latas e periodicamente mexidas com uma espátula limpa, antes e durante a aplicação, a fim de obter uma mistura densa e uniforme e evitar a sedimentação dos pigmentos e componentes mais densos.

Para preparação de recebimento da pintura será feito primeiramente uma aplicação e lixamento para recebimento do fundo selador acrílico nas paredes e teto, apenas duas demãos. Posteriormente será aplicada massa látex duas demãos nas paredes e no teto, após isso estará pronto para a pintura com tinta acrílica em duas demãos nas paredes.

2.8.1 Pintura Látex Acrílica

As paredes internas, externas e teto que receberam massa PVA látex deverão receber tinta látex acrílica, na cor indicada pela fiscalização, em duas demãos.

2.8.2 Estrutura de madeira

O madeiramento sobre o qual se assentará a cobertura deverá ser apoiado sobre a laje pré- moldada e ser executado em madeira serrada, desempenada, não aparelhada, de boa qualidade, seca, sem nós, podendo ser de MAÇARANDUBA, JEQUITIBÁ ou JATOBÁ. Quando ocorrerem emendas nas peças, estas serão feitas sempre sobre apoios.

2.8.3 Telhamento em telha capa-canal

A cobertura será executada com telhas cerâmica capa-canal. Tudo isso obedecendo rigorosamente às exigências do projeto.

2.8.4 Calha em aço galvanizado

Para drenagem das águas pluviais oriundas da cobertura, serão instaladas calhas em chapa de aço galvanizado número 24, com desenvolvimento de 33 cm.

2.9 Lipeza final

2.9.1 Limpeza (área externa)

Após a execução de todos os serviços anteriormente citados na área externa, será feita a limpeza final de toda a área externa das edificações, para então entrega da obra.

Será procedida periódica remoção de todo entulho e detritos que venham a acumular durante a execução da obra, devendo o local de despejo ser previamente

acordado com a fiscalização.

CONSIDERAÇÕES FINAIS

Em caso de divergência entre as informações existentes no projeto de arquitetura e memorial descritivo com os presentes na planilha orçamentária, deverão prevalecer as informações da planilha orçamentária.

Santa Rita de Cássia, 31 de julho de 2025

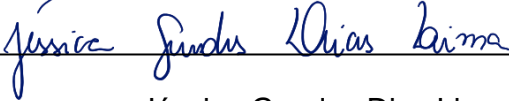

Jéssica Guedes Dias Lima
Responsável Técnica
- CAU 191243-7
Prefeitura Municipal de Santa Rita de Cássia



ESTADO DA BAHIA
 PREFEITURA MUNICIPAL DE SANTA RITA DE CÁSSIA
 CEP: 47.150-000 CNPJ: 13.880.711/0001-40
 Travessa Professora Hellena, s/n Centro - Santa Rita de Cássia - BA - CEP: 47.150-000

CRONOGRAMA FÍSICO-FINANCEIRO								
CENTRO DE COMERCIALIZAÇÃO DE ANIMAIS (2C CURRAIS) - SANTA RITA DE CÁSSIA/BA								
Descrição		VALORES		MESES				
		R\$	%	1	2	3	4	5
1	SERVIÇOS PRELIMINARES	27.422,01	5,38%	100,00%	0,00%	0,00%	0,00%	0,00%
				R\$ 27.422,01	R\$ -	R\$ -	R\$ -	R\$ -
2	CURRAIS	251.508,48	4G,36%	20,00%	30,00%	30,00%	20,00%	0,00%
				R\$ 50.301,70	R\$ 75.452,54	R\$ 75.452,54	R\$ 50.301,70	R\$ -
3	SANITÁRIOS E ADMINISTRAÇÃO	50.862,34	G,68%			50,00%	25,00%	25,00%
				R\$ -	R\$ -	R\$ 25.431,17	R\$ 12.715,59	R\$ 12.715,59
4	INSTALAÇÕES HIDROSSANITÁRIAS	56.4G6,27	11,0G%		10%	50,00%	30,00%	10%
				R\$ -	R\$ 5.649,63	R\$ 28.248,14	R\$ 16.948,88	R\$ 5.649,63
5	INSTALAÇÕES ELÉTRICAS	123.2G8,10	24,20%		30%	30,00%	30,00%	10%
				R\$ -	R\$ 36.989,43	R\$ 36.989,43	R\$ 36.989,43	R\$ 12.329,81
		R\$ 50G.587,20		R\$ 77.723,71	R\$ 118.0G1,60	R\$ 166.121,28	R\$ 116.G55,5G	R\$ 30.6G5,02
		100,00%		15,25%	23,17%	32,60%	22,G5%	6,02%
		R\$ 50G.587,20	100,00%	R\$ 77.723,71	R\$ 1G5.815,31	R\$ 361.G36,5G	R\$ 478.8G2,18	R\$ 50G.587,20
				15,25%	38,43%	71,03%	G3,G8%	100,00%

Jéssica Guedes Dias Lima

Jéssica Guedes Dias Lima
 Responsável Técnico
 CAU A1912437

Prefeitura Municipal de Santa Rita de Cássia

COMPANHIA DE DESENVOLVIMENTO E AÇÃO REGIONAL-CAR
CNPJ: 13.221.247/0001-80



Obra
CENTRO DE COMERCIALIZAÇÃO DE ANIMAIS - 26 currais

Bancos
SINAPI - 06/2025 - Bahia
ORSE - 05/2025 - Sergipe
CPOS/CDHU - 03/2024 - São Paulo
EMBASA - 01/2024 - Bahia

B.D.I.
25,00%

Encargos Sociais
Não Desonerado:
Horista: 84,81%
Mensalista: 47,42%

Orçamento Sintético

Item	Código	Banco	Descrição	Und	Quant.	Valor Unit	Valor Unit com BDI	Total	Peso (%)
1			CONSTRUÇÃO CIVIL					509.587,20	100,00 %
1.1			SERVIÇOS PRELIMINARES					27.422,01	5,38 %
1.1.1	103689	SINAPI	FORNECIMENTO E INSTALAÇÃO DE PLACA DE OBRA COM CHAPA GALVANIZADA E ESTRUTURA DE MADEIRA. AF_03/2022_PS	m²	8	446,55	558,19	4.465,52	0,88 %
1.1.2	172713	SBC	LIMPEZA E REGULARIZACAO MANUAL DE TERRENO COM QUEIMA RESIDUOS	m2	2943,14	6,24	7,80	22.956,49	4,50 %
1.2			CURRAIS					251.508,48	49,36 %
1.2.1			CERCAMENTO E CANCELAS					224.774,24	44,11 %
1.2.1.1	0000090	CPU_01	Cercamento com 11 fios de cordoalhas 1/4" e mourões em eucalipto (h=2,50 m) com travamento em peças de madeira (0,15x0,025 m)	m	914,44	180,54	225,68	206.370,81	40,50 %
1.2.1.2	0000091	CPU_02	Cercamento com 11 fios de cordoalhas 1/4" e mourões em eucalipto (h=2,90 m) com travamento em peças de madeira (0,15x0,025 m)	m	6,45	312,35	390,44	2.518,33	0,49 %
1.2.1.3	0000092	CPU_03	Confecção e instalação de cancela, incluso madeiramento	un	35	363,09	453,86	15.885,10	3,12 %
1.2.2			COCHOS					1.735,50	0,34 %
1.2.2.1	0000093	CPU_4	Cocho em concreto simples	un	10	138,84	173,55	1.735,50	0,34 %
1.2.3			BEBEDOUROS					3.326,88	0,65 %
1.2.3.1	0000094	CPU_5	Bebedouro para animais em concreto simples	un	8	332,69	415,86	3.326,88	0,65 %
1.2.4			COBERTURA					19.869,75	3,90 %
1.2.4.1	92541	SINAPI	TRAMA DE MADEIRA COMPOSTA POR RIPAS, CAIBROS E TERÇAS PARA TELHADOS DE ATÉ 2 ÁGUAS PARA TELHA CERÂMICA CAPA-CANAL, INCLUSO TRANSPORTE VERTICAL. AF_07/2019	m²	61,83	91,57	114,46	7.077,06	1,39 %
1.2.4.2	92545	SINAPI	FABRICAÇÃO E INSTALAÇÃO DE TESOURA INTEIRA EM MADEIRA NÃO APARELHADA, VÃO DE 3 M, PARA TELHA CERÂMICA OU DE CONCRETO, INCLUSO IÇAMENTO. AF_07/2019	UN	2	1.134,85	1.418,56	2.837,12	0,56 %

COMPANHIA DE DESENVOLVIMENTO E AÇÃO REGIONAL-CAR
CNPJ: 13.221.247/0001-80

1.2.4.3	94201	SINAPI	TELHAMENTO COM TELHA CERÂMICA CAPA-CANAL, TIPO COLONIAL, COM ATÉ 2 ÁGUAS, INCLUSO TRANSPORTE VERTICAL. AF_07/2019	m²	61,83	48,80	61,00	3.771,63	0,74 %
1.2.4.4	15.03.150	CPOS/CDHU	Fornecimento e montagem de estrutura metálica em perfil metalon, sem pintura	KG	105,94	16,98	21,23	2.249,10	0,44 %
1.2.4.5	13097	ORSE	Lona plástica Pe Azul 197G/m² larg. 6 x 8 m	m²	47,46	18,32	22,90	1.086,83	0,21 %
1.2.4.6	13520	ORSE	Parafuso cabeça chata, 6 x 30 mm (fornecimento e colocação)	un	11	0,41	0,51	5,61	0,00 %
1.2.4.7	100434	SINAPI	CALHA DE BEIRAL, SEMICIRCULAR DE PVC, DIAMETRO 125 MM, INCLUINDO CABECEIRAS, EMENDAS, BOCAIS, SUPORTES E VEDAÇÕES, EXCLUINDO CONDUTORES, INCLUSO TRANSPORTE VERTICAL. AF_07/2019	M	17	133,76	167,20	2.842,40	0,56 %
1.2.5			RAMPA					1.802,11	0,35 %
1.2.5.1	00000095	CPU_06	Rampa em alvenaria de pedra (l=16.66%)	un	1	1.441,69	1.802,11	1.802,11	0,35 %
1.3			SANITÁRIOS E ADMINISTRAÇÃO					50.862,34	9,98 %
1.3.1			ESTRUTURA					14.983,13	2,94 %
1.3.1.1			INFRAESTRUTURA					13.842,28	2,72 %
1.3.1.1.1	90511	SBC	CINTA BLOCO CANALETA CONCRETO 20cm	m	22,02	41,45	51,81	1.140,85	0,22 %
1.3.1.1.2	89480	SINAPI	ALVENARIA DE BLOCOS DE CONCRETO ESTRUTURAL 14X19X29 CM, (ESPESSURA 14 CM) FBK = 14,0 MPA, PARA PAREDES COM ÁREA LÍQUIDA MENOR QUE 6M², SEM VÃOS, UTILIZANDO COLHER DE PEDREIRO. AF_12/2014	m²	4,4	149,51	186,89	822,31	0,16 %
1.3.1.1.3	94992	SINAPI	EXECUÇÃO DE PASSEIO (CALÇADA) OU PISO DE CONCRETO COM CONCRETO MOLDADO IN LOCO, FEITO EM OBRA, ACABAMENTO CONVENCIONAL, ESPESSURA 6 CM, ARMADO. AF_08/2022	m²	118,72	80,05	100,06	11.879,12	2,33 %
1.3.1.2			SUPERESTRUTURA					1.140,85	0,22 %
1.3.1.2.1	90511	SBC	CINTA BLOCO CANALETA CONCRETO 20cm	m	22,02	41,45	51,81	1.140,85	0,22 %
1.3.2			PAREDES E PAINÉIS					5.088,49	1,00 %
1.3.2.1	103336	SINAPI	ALVENARIA DE VEDAÇÃO DE BLOCOS VAZADOS DE CONCRETO DE 9X19X39CM (ESPESSURA 9CM) DE PAREDES COM ÁREA LÍQUIDA MAIOR OU IGUAL A 6M² COM VÃOS E ARGAMASSA DE ASSENTAMENTO COM PREPARO EM BETONEIRA. AF_06/2014	m²	47,73	85,29	106,61	5.088,49	1,00 %
1.3.3			COBERTURA					9.301,98	1,83 %

COMPANHIA DE DESENVOLVIMENTO E AÇÃO REGIONAL-CAR
CNPJ: 13.221.247/0001-80

1.3.3.1	92542	SINAPI	TRAMA DE MADEIRA COMPOSTA POR RIPAS, CAIBROS E TERÇAS PARA TELHADOS DE MAIS QUE 2 ÁGUAS PARA TELHA CERÂMICA CAPA-CANAL, INCLUSO TRANSPORTE VERTICAL. AF_07/2019	m²	38,44	112,01	140,01	5.381,98	1,06 %
1.3.3.2	94204	SINAPI	TELHAMENTO COM TELHA CERÂMICA CAPA-CANAL, TIPO COLONIAL, COM MAIS DE 2 ÁGUAS, INCLUSO TRANSPORTE VERTICAL. AF_07/2019	m²	38,44	55,74	69,68	2.678,49	0,53 %
1.3.3.3	96111	SINAPI	FORRO EM RÉGUAS DE PVC, FRISADO, PARA AMBIENTES RESIDENCIAIS, INCLUSIVE ESTRUTURA UNIDIRECIONAL DE FIXAÇÃO. AF_08/2023_PS	m²	13,4	74,12	92,65	1.241,51	0,24 %
1.3.4			ESQUADRIAS					4.959,12	0,97 %
1.3.4.1	91341	SINAPI	PORTA EM ALUMÍNIO DE ABRIR TIPO VENEZIANA COM GUARNIÇÃO, FIXAÇÃO COM PARAFUSOS - FORNECIMENTO E INSTALAÇÃO. AF_12/2019	m²	5,04	453,62	567,03	2.857,83	0,56 %
1.3.4.2	94573	SINAPI	JANELA DE ALUMÍNIO DE CORRER COM 4 FOLHAS PARA VIDROS, COM VIDROS, BATENTE, ACABAMENTO COM ACETATO OU BRILHANTE E FERRAGENS. EXCLUSIVE ALIZAR E CONTRAMARCO. FORNECIMENTO E INSTALAÇÃO. AF_12/2019	m²	5,11	236,26	295,33	1.509,13	0,30 %
1.3.4.3	11945	ORSE	Basculante em alumínio, cor N/P/B, moldura-vidro, tipo convencional ou pivotante, exclusive vidro	m²	0,8	463,01	578,76	463,00	0,09 %
1.3.4.4	1883	ORSE	Vidro fantasia canelado 4 mm - Rev 02_10/2021	m2	0,8	129,16	161,45	129,16	0,03 %
1.3.5			VERGAS					636,06	0,12 %
1.3.5.1	8270	ORSE	Cintas e vergas em blocos de concreto tipo "u" (calha) 9x16x30cm, preenchidos com concreto armado fck=25 mpa	m	14,3	35,58	44,48	636,06	0,12 %
1.3.6			REVESTIMENTOS					4.806,72	0,94 %
1.3.6.1			REVESTIMENTO EXTERNO					502,26	0,10 %
1.3.6.1.1	87369	SINAPI	ARGAMASSA TRAÇO 1:2:8 (EM VOLUME DE CIMENTO, CAL E AREIA MÉDIA ÚMIDA) PARA EMBOÇO/MASSA ÚNICA/ASSENTAMENTO DE ALVENARIA DE VEDAÇÃO, PREPARO MANUAL. AF_08/2019	m³	0,47	854,92	1.068,65	502,26	0,10 %
1.3.6.2			REVESTIMENTO INTERNO					4.304,46	0,84 %
1.3.6.2.1	87369	SINAPI	ARGAMASSA TRAÇO 1:2:8 (EM VOLUME DE CIMENTO, CAL E AREIA MÉDIA ÚMIDA) PARA EMBOÇO/MASSA ÚNICA/ASSENTAMENTO DE ALVENARIA DE VEDAÇÃO, PREPARO MANUAL. AF_08/2019	m³	0,86	854,92	1.068,65	919,03	0,18 %
1.3.6.2.2	87265	SINAPI	REVESTIMENTO CERÂMICO PARA PAREDES INTERNAS COM PLACAS TIPO ESMALTADA EXTRA DE DIMENSÕES 20X20 CM APLICADAS EM AMBIENTES DE ÁREA MAIOR QUE 5 M² NA ALTURA INTEIRA DAS PAREDES. AF_06/2014	m²	48,26	56,12	70,15	3.385,43	0,66 %
1.3.7			PISO					7.826,35	1,54 %

COMPANHIA DE DESENVOLVIMENTO E AÇÃO REGIONAL-CAR
CNPJ: 13.221.247/0001-80

1.3.7.1	100324	SINAPI	LASTRO COM MATERIAL GRANULAR (PEDRA BRITADA N.1 E PEDRA BRITADA N.2), APLICADO EM PISOS OU LAJES SOBRE SOLO, ESPESSURA DE *10 CM*. AF_07/2019	m³	1,31	207,22	259,03	339,32	0,07 %
1.3.7.2	3642	ORSE	Lona plástica preta	m2	13,12	6,10	7,63	100,10	0,02 %
1.3.7.3	96620	SINAPI	LASTRO DE CONCRETO MAGRO, APLICADO EM PISOS, LAJES SOBRE SOLO OU RADIERS. AF_08/2017	m³	0,66	846,09	1.057,61	698,02	0,14 %
1.3.7.4	98679	SINAPI	PISO CIMENTADO, TRAÇO 1:3 (CIMENTO E AREIA), ACABAMENTO LISO, ESPESSURA 2,0 CM, PREPARO MECÂNICO DA ARGAMASSA. AF_09/2020	m²	7,14	44,42	55,53	396,48	0,08 %
1.3.7.5	87247	SINAPI	REVESTIMENTO CERÂMICO PARA PISO COM PLACAS TIPO ESMALTADA EXTRA DE DIMENSÕES 35X35 CM APLICADA EM AMBIENTES DE ÁREA ENTRE 5 M2 E 10 M2. AF_06/2014	m²	6,2	56,27	70,34	436,10	0,09 %
1.3.7.6	87273	SINAPI	REVESTIMENTO CERÂMICO PARA PAREDES INTERNAS COM PLACAS TIPO ESMALTADA DE DIMENSÕES 33X45 CM APLICADAS NA ALTURA INTEIRA DAS PAREDES. AF_02/2023_PE	m²	42,12	63,89	79,86	3.363,70	0,66 %
1.3.7.7	94994	SINAPI	EXECUÇÃO DE PASSEIO (CALÇADA) OU PISO DE CONCRETO COM CONCRETO MOLDADO IN LOCO, FEITO EM OBRA, ACABAMENTO CONVENCIONAL, ESPESSURA 8 CM, ARMADO. AF_08/2022	m²	20,3	98,23	122,79	2.492,63	0,49 %
1.3.8			PINTURAS					3.219,82	0,63 %
1.3.8.1			PINTURA EXTERNA					1.861,16	0,37 %
1.3.8.1.1	2295	ORSE	Pintura para exteriores, sobre paredes, com lixamento, aplicação de 01 demão de selador acrílico, 02 demãos de massa acrílica e 02 demãos de tinta acrílica convencional - Rev 03	m²	31,28	47,60	59,50	1.861,16	0,37 %
1.3.8.2			PINTURA INTERNA					1.358,66	0,27 %
1.3.8.2.1	2291	ORSE	Pintura para interiores, sobre paredes ou tetos, com lixamento, aplicação de 01 demão de líquido selador, 02 demãos de massa corrida e 02 demãos de tinta pva latex convencional para interiores	m2	25,24	43,06	53,83	1.358,66	0,27 %
1.3.9			SERVIÇOS FINAIS					40,67	0,01 %
1.3.9.1	2450	ORSE	Limpeza geral	m²	13,12	2,48	3,10	40,67	0,01 %
1.4			INSTALAÇÕES HIDROSSANITÁRIAS					56.496,27	11,09 %
1.4.1			ALIMENTAÇÃO					1.690,73	0,33 %
1.4.1.1			METAIS					107,73	0,02 %
1.4.1.1.1	3206	ORSE	Registro tipo esfera em PVC c/borboleta, d = 1/2"	un	2	26,33	32,91	65,82	0,01 %
1.4.1.1.2	94489	SINAPI	REGISTRO DE ESFERA, PVC, SOLDÁVEL, COM VOLANTE, DN 25 MM - FORNECIMENTO E INSTALAÇÃO. AF_08/2021	UN	1	33,53	41,91	41,91	0,01 %

COMPANHIA DE DESENVOLVIMENTO E AÇÃO REGIONAL-CAR
CNPJ: 13.221.247/0001-80

1.4.1.2			PVC MISTO SOLDÁVEL						56,50	0,01 %
1.4.1.2.1	1605	ORSE	Joelho 90° pvc rígido soldável e c/rosca, diâm = 20mm x 1/2"	un	4	8,12	10,15	40,60	0,008 %	
1.4.1.2.2	6087	ORSE	Fornecimento de Colar de Tomada de PVC, com Travas e Saída Roscável, DN 110mm x 1/2"	un	1	12,72	15,90	15,90	0,003 %	
1.4.1.3			PVC RÍGIDO ROSCÁVEL						5,97	0,00 %
1.4.1.3.1	1216	ORSE	Tubo pvc rígido roscável d = 1/2"	m	0,28	17,07	21,34	5,97	0,00 %	
1.4.1.4			PVC RÍGIDO SOLDÁVEL						1.520,53	0,30 %
1.4.1.4.1	1047	ORSE	Adaptador de pvc rígido soldável c/ flanges livres p/ caixa de água diâm = 20mm x 1/2"	un	1	14,65	18,31	18,31	0,00 %	
1.4.1.4.2	1036	ORSE	Adaptador de pvc rígido soldável curto c/ bolsa e rosca p/ registro diâm = 20mm x 1/2"	un	2	8,70	10,88	21,76	0,00 %	
1.4.1.4.3	1134	ORSE	Joelho 90° de pvc rígido soldável, marrom diâm = 20mm	un	6	8,49	10,61	63,66	0,01 %	
1.4.1.4.4	8979	ORSE	Torneira de bóia p/caixa d'agua em pvc d = 1/2" (deca ou similar)	un	1	157,23	196,54	196,54	0,04 %	
1.4.1.4.5	1027	ORSE	Tubo pvc rígido soldável marrom p/ água, d = 20 mm (1/2")	m	79,86	12,22	15,28	1.220,26	0,24 %	
1.4.2			ÁGUA FRIA						9.711,00	1,91 %
1.4.2.1			APARELHO						4.003,85	0,79 %
1.4.2.1.1	86939	SINAPI	LAVATÓRIO LOUÇA BRANCA COM COLUNA, *44 X 35,5* CM, PADRÃO POPULAR, INCLUSO SIFÃO FLEXÍVEL EM PVC, VÁLVULA E ENGATE FLEXÍVEL 30CM EM PLÁSTICO E COM TORNEIRA CROMADA PADRÃO POPULAR - FORNECIMENTO E INSTALAÇÃO. AF_01/2020	UN	3	460,57	575,71	1.727,13	0,34 %	
1.4.2.1.2	7180	ORSE	Vaso sanitário convencional, adaptado p/ deficiente físico, linha popular, ravena P9, DECA ou similar, c/cx.descarga de sobrepor AKROS ou similar, assento plastico universal branco ou similar, conjunto de fixação, tubo de ligação e engate plástico	un	2	403,98	504,98	1.009,96	0,20 %	
1.4.2.1.3	3685	ORSE	Torneira cromada para uso geral, DECA 1152 C39 ou similar	un	11	92,13	115,16	1.266,76	0,25 %	
1.4.2.2			CAIXAS PARA REGISTRO						686,32	0,13 %
1.4.2.2.1	8075	ORSE	Caixa de passagem em alvenaria de tijolos maciços esp. = 0,12m, dim. int. = 0,30 x 0,30 x 0,30m	un	4	137,26	171,58	686,32	0,13 %	
1.4.2.3			METAIS						1.268,32	0,25 %
1.4.2.3.1	1466	ORSE	Registro gaveta c/ canopla cromada, d=25mm (1") - ref.1509 Deca ou similar	un	2	118,84	148,55	297,10	0,06 %	
1.4.2.3.2	1467	ORSE	Registro gaveta c/ canopla cromada, d=32mm (1 1/4") - ref.1509 Deca ou similar	un	4	169,40	211,75	847,00	0,17 %	

COMPANHIA DE DESENVOLVIMENTO E AÇÃO REGIONAL-CAR
CNPJ: 13.221.247/0001-80

1.4.2.3.3	94490	SINAPI	REGISTRO DE ESFERA, PVC, SOLDÁVEL, COM VOLANTE, DN 32 MM - FORNECIMENTO E INSTALAÇÃO. AF_08/2021	UN	2	49,69	62,11	124,22	0,02 %
1.4.2.4			PVC MISTO SOLDÁVEL					20,30	0,00 %
1.4.2.4.1	1605	ORSE	Joelho 90° pvc rígido soldável e c/rosca, diam = 20mm x 1/2"	un	2	8,12	10,15	20,30	0,00 %
1.4.2.5			PVC RÍGIDO SOLDÁVEL					3.526,97	0,69 %
1.4.2.5.1	89391	SINAPI	ADAPTADOR CURTO COM BOLSA E ROSCA PARA REGISTRO, PVC, SOLDÁVEL, DN 32MM X 1, INSTALADO EM RAMAL OU SUB-RAMAL DE ÁGUA - FORNECIMENTO E INSTALAÇÃO. AF_06/2022	UN	2	9,17	11,46	22,92	0,00 %
1.4.2.5.2	89383	SINAPI	ADAPTADOR CURTO COM BOLSA E ROSCA PARA REGISTRO, PVC, SOLDÁVEL, DN 25MM X 3/4, INSTALADO EM RAMAL OU SUB-RAMAL DE ÁGUA - FORNECIMENTO E INSTALAÇÃO. AF_06/2022	UN	4	7,09	8,86	35,44	0,01 %
1.4.2.5.3	89436	SINAPI	ADAPTADOR CURTO COM BOLSA E ROSCA PARA REGISTRO, PVC, SOLDÁVEL, DN 32MM X 1, INSTALADO EM RAMAL DE DISTRIBUIÇÃO DE ÁGUA - FORNECIMENTO E INSTALAÇÃO. AF_12/2014	UN	8	8,50	10,63	85,04	0,02 %
1.4.2.5.4	1072	ORSE	Bucha de redução curta de pvc rígido soldável, marrom, diâm = 32 x 25mm	un	4	5,71	7,14	28,56	0,01 %
1.4.2.5.5	1071	ORSE	Bucha de redução curta de pvc rígido soldável, marrom, diâm = 25 x 20mm	un	2	5,16	6,45	12,90	0,00 %
1.4.2.5.6	89362	SINAPI	JOELHO 90 GRAUS, PVC, SOLDÁVEL, DN 25MM, INSTALADO EM RAMAL OU SUB-RAMAL DE ÁGUA - FORNECIMENTO E INSTALAÇÃO. AF_12/2014	UN	6	10,41	13,01	78,06	0,02 %
1.4.2.5.7	89413	SINAPI	JOELHO 90 GRAUS, PVC, SOLDÁVEL, DN 32MM, INSTALADO EM RAMAL DE DISTRIBUIÇÃO DE ÁGUA - FORNECIMENTO E INSTALAÇÃO. AF_12/2014	UN	12	12,84	16,05	192,60	0,04 %
1.4.2.5.8	1143	ORSE	Joelho de redução 90° de pvc rígido soldável, marrom diâm = 25 x 20mm	un	2	10,75	13,44	26,88	0,01 %
1.4.2.5.9	1144	ORSE	Joelho de redução 90° de pvc rígido soldável, marrom diâm = 32 x 25mm	un	6	13,35	16,69	100,14	0,02 %
1.4.2.5.10	89355	SINAPI	TUBO, PVC, SOLDÁVEL, DN 20MM, INSTALADO EM RAMAL OU SUB-RAMAL DE ÁGUA - FORNECIMENTO E INSTALAÇÃO. AF_12/2014	M	2,09	22,31	27,89	58,29	0,01 %
1.4.2.5.11	89356	SINAPI	TUBO, PVC, SOLDÁVEL, DN 25MM, INSTALADO EM RAMAL OU SUB-RAMAL DE ÁGUA - FORNECIMENTO E INSTALAÇÃO. AF_12/2014	M	15,17	25,75	32,19	488,32	0,10 %
1.4.2.5.12	89447	SINAPI	TUBO, PVC, SOLDÁVEL, DN 32MM, INSTALADO EM PRUMADA DE ÁGUA - FORNECIMENTO E INSTALAÇÃO. AF_12/2014	M	181,51	9,56	11,95	2.169,04	0,45 %
1.4.2.5.13	89395	SINAPI	TE, PVC, SOLDÁVEL, DN 25MM, INSTALADO EM RAMAL OU SUB-RAMAL DE ÁGUA - FORNECIMENTO E INSTALAÇÃO. AF_12/2014	UN	2	14,26	17,83	35,66	0,01 %
1.4.2.5.14	89398	SINAPI	TE, PVC, SOLDÁVEL, DN 32MM, INSTALADO EM RAMAL OU SUB-RAMAL DE ÁGUA - FORNECIMENTO E INSTALAÇÃO. AF_12/2014	UN	8	19,31	24,14	193,12	0,04 %

COMPANHIA DE DESENVOLVIMENTO E AÇÃO REGIONAL-CAR
CNPJ: 13.221.247/0001-80

1.4.2.6			PVC SOLDÁVEL AZUL C/ BUCHA LATÃO					205,24	0,04 %
1.4.2.6.1	4964	ORSE	Joelho 90° pvc rígido soldável c/bucha de latão, d= 20mm x 1/2"	un	2	15,28	19,10	38,20	0,01 %
1.4.2.6.2	4965	ORSE	Joelho 90° pvc rígido soldável c/bucha de latão, d= 25mm x 3/4"	un	8	16,70	20,88	167,04	0,03 %
1.4.3			ESGOTO					19.903,23	3,91 %
1.4.3.1			CAIXA DE PASSAGEM					2.705,44	0,53 %
1.4.3.1.1	4883	ORSE	Caixa de inspeção 0.60 x 0.60 x 0.60m	un	1	663,09	828,86	828,86	0,16 %
1.4.3.1.2	2800	ORSE	Caixa de passagem em alvenaria de tijolos maciços esp. = 0,17m, dim. int. = 0.80 x 0.80 x 1.00m	un	1	1.501,26	1.876,58	1.876,58	0,37 %
1.4.3.2			PVC ACESSÓRIOS					109,30	0,02 %
1.4.3.2.1	1697	ORSE	Caixa sifonada quadrada, com três entradas e uma saída, d = 100x100x50mm, ref. nº 63, branco, com grelha, Akros ou similar	un	2	43,72	54,65	109,30	0,02 %
1.4.3.3			PVC ESGOTO					1.505,49	0,30 %
1.4.3.3.1	1543	ORSE	Curva 45° longa em pvc rígido soldável, diâm = 50mm	un	3	23,09	28,86	86,58	0,02 %
1.4.3.3.2	1600	ORSE	Curva 90° curta pvc soldável p/ esgoto secundário, diâm = 40mm	un	2	12,02	15,03	30,06	0,01 %
1.4.3.3.3	1556	ORSE	Joelho 90° em pvc rígido soldável, para esgoto predial, diâm = 100mm	un	2	25,99	32,49	64,98	0,01 %
1.4.3.3.4	1671	ORSE	Joelho de 90° em pvc rígido c/ anéis, para esgoto secundário, diâm = 40mm	un	2	9,76	12,20	24,40	0,00 %
1.4.3.3.5	1562	ORSE	Junção simples em pvc rígido soldável, para esgoto primário, diâm = 100 x 50mm	un	1	45,94	57,43	57,43	0,01 %
1.4.3.3.6	1656	ORSE	Redução excêntrica em pvc rígido c/ anéis, para esgoto primário, diâm =100 x 50mm	un	1	21,80	27,25	27,25	0,01 %
1.4.3.3.7	89800	SINAPI	TUBO PVC, SERIE NORMAL, ESGOTO PREDIAL, DN 100 MM, FORNECIDO E INSTALADO EM PRUMADA DE ESGOTO SANITÁRIO OU VENTILAÇÃO. AF_12/2014	M	19,4	27,75	34,69	672,98	0,13 %
1.4.3.3.8	89711	SINAPI	TUBO PVC, SERIE NORMAL, ESGOTO PREDIAL, DN 40 MM, FORNECIDO E INSTALADO EM RAMAL DE DESCARGA OU RAMAL DE ESGOTO SANITÁRIO. AF_12/2014	M	1,95	22,35	27,94	54,48	0,01 %
1.4.3.3.9	89712	SINAPI	TUBO PVC, SERIE NORMAL, ESGOTO PREDIAL, DN 50 MM, FORNECIDO E INSTALADO EM RAMAL DE DESCARGA OU RAMAL DE ESGOTO SANITÁRIO. AF_12/2014	M	12,62	27,39	34,24	432,10	0,08 %
1.4.3.3.10	1663	ORSE	Tê sanitário em pvc rígido c/ anéis, para esgoto primário, diâm =100 x 100mm	un	1	44,18	55,23	55,23	0,01 %
1.4.3.4			UNIDADES DE TRATAMENTO					15.583,00	3,06 %

COMPANHIA DE DESENVOLVIMENTO E AÇÃO REGIONAL-CAR
CNPJ: 13.221.247/0001-80

1.4.3.4.1	98082	SINAPI	TANQUE SÉPTICO RETANGULAR, EM ALVENARIA COM BLOCOS DE CONCRETO, DIMENSÕES INTERNAS: 1,0 X 2,0 X 1,4 M, VOLUME ÚTIL: 2000 L (PARA 5 CONTRIBUINTES). AF_12/2020	UN	1	3.887,92	4.859,90	4.859,90	0,95 %
1.4.3.4.2	98088	SINAPI	FILTRO ANAERÓBIO RETANGULAR, EM ALVENARIA COM BLOCOS DE CONCRETO, DIMENSÕES INTERNAS: 0,8 X 1,2 X 1,67 M, VOLUME ÚTIL: 1152 L (PARA 5 CONTRIBUINTES). AF_12/2020	UN	1	3.043,81	3.804,76	3.804,76	0,75 %
1.4.3.4.3	98064	SINAPI	SUMIDOURO CIRCULAR, EM CONCRETO PRÉ-MOLDADO, DIÂMETRO INTERNO = 2,38 M, ALTURA INTERNA = 3,0 M, ÁREA DE INFILTRAÇÃO: 25 M² (PARA 10 CONTRIBUINTES). AF_12/2020	UN	1	5.534,67	6.918,34	6.918,34	1,36 %
1.4.4			RED 10m³ H = 6m					25.191,31	4,94 %
1.4.4.1	2497	ORSE	Escavação manual de vala ou cava em material de 1ª categoria, profundidade até 1,50m	m³	6,35	55,67	69,59	441,89	0,09 %
1.4.4.2	96616	SINAPI	LASTRO DE CONCRETO MAGRO, APLICADO EM BLOCOS DE COROAMENTO OU SAPATAS. AF_08/2017	m³	0,2	917,98	1.147,48	229,49	0,05 %
1.4.4.3	3376	ORSE	Forma plana para estruturas, em tábuas de pinho, 04 usos, inclusive escoramento	m2	45,25	87,44	109,30	4.945,82	0,97 %
1.4.4.4	94971	SINAPI	CONCRETO FCK = 25MPA, TRAÇO 1:2,3:2,7 (EM MASSA SECA DE CIMENTO/ AREIA MÉDIA/ BRITA 1) - PREPARO MECÂNICO COM BETONEIRA 600 L. AF_05/2021	m³	3,61	559,79	699,74	2.526,06	0,50 %
1.4.4.5	103670	SINAPI	LANÇAMENTO COM USO DE BALDES, ADENSAMENTO E ACABAMENTO DE CONCRETO EM ESTRUTURAS. AF_12/2015	m³	3,61	345,69	432,11	1.559,91	0,31 %
1.4.4.6	20363	SINAPI	REATERRO COMPACTADO EM CAMADAS MEIO MANUAL-MATERIAL DA OBRA	m³	4,97	68,12	85,15	423,19	0,08 %
1.4.4.7	92759	SINAPI	ARMAÇÃO DE PILAR OU VIGA DE ESTRUTURA CONVENCIONAL DE CONCRETO ARMADO UTILIZANDO AÇO CA-60 DE 5,0 MM - MONTAGEM. AF_06/2022	KG	50	13,81	17,26	863,00	0,17 %
1.4.4.8	92761	SINAPI	ARMAÇÃO DE PILAR OU VIGA DE ESTRUTURA CONVENCIONAL DE CONCRETO ARMADO UTILIZANDO AÇO CA-50 DE 8,0 MM - MONTAGEM. AF_06/2022	KG	183	11,36	14,20	2.598,60	0,51 %
1.4.4.9	92763	SINAPI	ARMAÇÃO DE PILAR OU VIGA DE ESTRUTURA CONVENCIONAL DE CONCRETO ARMADO UTILIZANDO AÇO CA-50 DE 12,5 MM - MONTAGEM. AF_06/2022	KG	204	8,27	10,34	2.109,36	0,41 %
1.4.4.10	1432	ORSE	Caixa d'água em fibra de vidro - instalada, sem estrutura de suporte cap. 10.000 litros	un	1	5.862,25	7.327,81	7.327,81	1,44 %
1.4.4.11	2642	ORSE	Escada marinheiro em barra chata de ferro 2" x 5/16"	m	4	371,17	463,96	1.855,84	0,36 %
1.4.4.12	391	ORSE	Condutele em alumínio tipo t de 3/4"	un	4	29,99	37,49	149,96	0,03 %
1.4.4.13	9424	ORSE	Condutele em alumínio tipo "T" de 1"	un	3	42,77	53,46	160,38	0,03 %
1.5			INSTALAÇÕES ELÉTRICAS					123.298,10	24,20 %

COMPANHIA DE DESENVOLVIMENTO E AÇÃO REGIONAL-CAR
CNPJ: 13.221.247/0001-80

1.5.1			ACESSÓRIOS PARA ELETRODUTO					464,62	0,09 %
1.5.1.1	9924	ORSE	Bucha com arruela em liga especial zamak p/eletroduto 20mm, d=3/4"	un	4	1,07	1,34	5,36	0,00 %
1.5.1.2	91910	SINAPI	CURVA 180 GRAUS PARA ELETRODUTO, PVC, ROSCÁVEL, DN 40 MM (1 1/4"), PARA CIRCUITOS TERMINAIS, INSTALADA EM LAJE - FORNECIMENTO E INSTALAÇÃO. AF_12/2015	UN	1	20,02	25,03	25,03	0,00 %
1.5.1.3	10793	ORSE	Caixa de passagem pvc, 4" x 2", embutir, p/eletroduto - Rev 01	un	21	14,08	17,60	369,60	0,07 %
1.5.1.4	91908	SINAPI	CURVA 90 GRAUS PARA ELETRODUTO, PVC, ROSCÁVEL, DN 40 MM (1 1/4"), PARA CIRCUITOS TERMINAIS, INSTALADA EM LAJE - FORNECIMENTO E INSTALAÇÃO. AF_12/2015	UN	1	18,12	22,65	22,65	0,00 %
1.5.1.5	91886	SINAPI	LUVA PARA ELETRODUTO, PVC, ROSCÁVEL, DN 40 MM (1 1/4"), PARA CIRCUITOS TERMINAIS, INSTALADA EM PAREDE - FORNECIMENTO E INSTALAÇÃO. AF_12/2015	UN	2	16,79	20,99	41,98	0,01 %
1.5.2			CABO UNIPOLAR					25.080,76	4,92 %
1.5.2.1	9968	ORSE	Cabo de cobre flexível isolado, seção 35mm², 450/ 750v / 70°C	m	178	57,18	71,48	12.723,44	2,50 %
1.5.2.2	3802	ORSE	Cabo de cobre flexível isolado, seção 25mm², 450/ 750v / 70°C	m	7	29,28	36,60	256,20	0,05 %
1.5.2.3	92981	SINAPI	CABO DE COBRE FLEXÍVEL ISOLADO, 16 MM², ANTI-CHAMA 450/750 V, PARA DISTRIBUIÇÃO - FORNECIMENTO E INSTALAÇÃO. AF_12/2015	M	62	16,65	20,81	1.290,22	0,25 %
1.5.2.4	91926	SINAPI	CABO DE COBRE FLEXÍVEL ISOLADO, 2,5 MM², ANTI-CHAMA 450/750 V, PARA CIRCUITOS TERMINAIS - FORNECIMENTO E INSTALAÇÃO. AF_12/2015	M	1822	4,69	5,86	10.676,92	2,10 %
1.5.2.5	91924	SINAPI	CABO DE COBRE FLEXÍVEL ISOLADO, 1,5 MM², ANTI-CHAMA 450/750 V, PARA CIRCUITOS TERMINAIS - FORNECIMENTO E INSTALAÇÃO. AF_12/2015	M	33	3,25	4,06	133,98	0,03 %
1.5.3			CAIXA DE PASSAGEM - EMBUTIR					6.662,35	1,31 %
1.5.3.1	2794	ORSE	Caixa de passagem em alvenaria de tijolos maciços esp. = 0,12m, dim. int. = 0.40 x 0.40 x 0.60m, inclusive tampa	un	19	280,52	350,65	6.662,35	1,31 %
1.5.4			DISPOSITIVO ELÉTRICO					387,01	0,08 %
1.5.4.1	91953	SINAPI	INTERRUPTOR SIMPLES (1 MÓDULO), 10A/250V, INCLUINDO SUPORTE E PLACA - FORNECIMENTO E INSTALAÇÃO. AF_12/2015	UN	3	29,54	36,93	110,79	0,02 %
1.5.4.2	92016	SINAPI	TOMADA BAIXA DE EMBUTIR (3 MÓDULOS), 2P+T 10 A, INCLUINDO SUPORTE E PLACA - FORNECIMENTO E INSTALAÇÃO. AF_12/2015	UN	3	63,38	79,23	237,69	0,05 %
1.5.4.3	92000	SINAPI	TOMADA BAIXA DE EMBUTIR (1 MÓDULO), 2P+T 10 A, INCLUINDO SUPORTE E PLACA - FORNECIMENTO E INSTALAÇÃO. AF_12/2015	UN	1	30,82	38,53	38,53	0,01 %

COMPANHIA DE DESENVOLVIMENTO E AÇÃO REGIONAL-CAR
CNPJ: 13.221.247/0001-80

1.5.5			DISPOSITIVO DE COMANDO					637,00	0,13 %
1.5.5.1	101632	SINAPI	RELÉ FOTOELÉTRICO PARA COMANDO DE ILUMINAÇÃO EXTERNA 1000 W - FORNECIMENTO E INSTALAÇÃO. AF_08/2020	UN	14	36,40	45,50	637,00	0,13 %
1.5.6			DISPOSITIVO DE PROTEÇÃO					1.076,03	0,21 %
1.5.6.1	9216	ORSE	Disjuntor termomagnético bipolar 80 A, padrão DIN (Europeu - linha branca), curva C, corrente 5KA	un	1	114,83	143,54	143,54	0,03 %
1.5.6.2	8484	ORSE	Disjuntor termomagnético bipolar 10 A, padrão DIN (linha branca)	un	14	50,83	63,54	889,56	0,17 %
1.5.6.3	93653	SINAPI	DISJUNTOR MONOPOLAR TIPO DIN, CORRENTE NOMINAL DE 10A - FORNECIMENTO E INSTALAÇÃO. AF_10/2020	UN	3	11,45	14,31	42,93	0,01 %
1.5.7			ELETRODUTO FLEXÍVEL					5.608,21	1,10 %
1.5.7.1	97668	SINAPI	ELETRODUTO FLEXÍVEL CORRUGADO, PEAD, DN 63 (2"), PARA REDE ENTERRADA DE DISTRIBUIÇÃO DE ENERGIA ELÉTRICA - FORNECIMENTO E INSTALAÇÃO. AF_12/2021	M	37	13,27	16,59	613,83	0,12 %
1.5.7.2	97667	SINAPI	ELETRODUTO FLEXÍVEL CORRUGADO, PEAD, DN 50 (1 1/2"), PARA REDE ENTERRADA DE DISTRIBUIÇÃO DE ENERGIA ELÉTRICA - FORNECIMENTO E INSTALAÇÃO. AF_12/2021	M	31	9,32	11,65	361,15	0,07 %
1.5.7.3	91856	SINAPI	ELETRODUTO FLEXÍVEL CORRUGADO, PVC, DN 32 MM (1"), PARA CIRCUITOS TERMINAIS, INSTALADO EM PAREDE - FORNECIMENTO E INSTALAÇÃO. AF_12/2015	M	137	12,77	15,96	2.186,52	0,43 %
1.5.7.4	91854	SINAPI	ELETRODUTO FLEXÍVEL CORRUGADO, PVC, DN 25 MM (3/4"), PARA CIRCUITOS TERMINAIS, INSTALADO EM PAREDE - FORNECIMENTO E INSTALAÇÃO. AF_12/2015	M	191	10,25	12,81	2.446,71	0,48 %
1.5.8			ELETRODUTO PVC ROSCA					111,60	0,02 %
1.5.8.1	91882	SINAPI	LUVA PARA ELETRODUTO, PVC, ROSCÁVEL, DN 20 MM (1/2"), PARA CIRCUITOS TERMINAIS, INSTALADA EM PAREDE - FORNECIMENTO E INSTALAÇÃO. AF_12/2015	UN	2	11,47	14,34	28,68	0,01 %
1.5.8.2	91873	SINAPI	ELETRODUTO RÍGIDO ROSCÁVEL, PVC, DN 40 MM (1 1/4"), PARA CIRCUITOS TERMINAIS, INSTALADO EM PAREDE - FORNECIMENTO E INSTALAÇÃO. AF_12/2015	M	3	22,11	27,64	82,92	0,02 %
1.5.9			LUMINÁRIAS E ACESSÓRIOS					20.049,00	3,93 %
1.5.9.1	13031	ORSE	Luminária tubular com lâmpada led de 2 x 18/20 w / bivolt	un	1	104,11	130,14	130,14	0,03 %
1.5.9.2	103784	SINAPI	LUMINÁRIA TIPO PLAFON QUADRADA, DE SOBREPOR, COM LED DE 18 W - FORNECIMENTO E INSTALAÇÃO. AF_09/2024	UN	2	22,26	27,83	55,66	0,01 %
1.5.9.3	12808	ORSE	Refletor Slim LED 200W de potência, branco Frio, 6500k, Autovolt, marca G-light ou similar	un	56	138,91	173,64	9.723,84	1,91 %
1.5.9.4	100619	SINAPI	POSTE DECORATIVO PARA JARDIM EM AÇO TUBULAR, H = *2,5* M, SEM LUMINÁRIA - FORNECIMENTO E INSTALAÇÃO. AF_11/2019	UN	14	579,39	724,24	10.139,36	1,99 %
1.5.10			ENTRADA DE SERVIÇO					2.840,75	0,56 %

COMPANHIA DE DESENVOLVIMENTO E AÇÃO REGIONAL-CAR
CNPJ: 13.221.247/0001-80

1.5.10.1	11127	ORSE	Entrada de energia elétrica bifásica demanda entre 12,7 e 17,7 kw - Rev 01	un	1	2.272,60	2.840,75	2.840,75	0,56 %
1.5.11			QUADRO DE MEDIÇÃO					591,91	0,12 %
1.5.11.1	338	ORSE	Quadro de medição bifásica (de 6 a 10 kva) com caixa em noril	un	1	473,53	591,91	591,91	0,12 %
1.5.12			QUADRO DE DISTRIBUIÇÃO					1.038,86	0,20 %
1.5.12.1	12229	ORSE	Quadro de distribuição de embutir, em chapa de aço, para até 36 disjuntores, com barramento, padrão DIN, exclusive disjuntores	un	1	831,09	1.038,86	1.038,86	0,20 %
1.5.12.2			EQUIPAMENTOS					58.750,00	11,53 %
1.5.12.2.1	058290	Próprio	Balança para pesagem de animais - CGPE Maio/2024	Un	1	47.000,00	58.750,00	58.750,00	11,53 %

Total sem BDI 407.668,81
Total do BDI 101.918,39
Total Geral 509.587,20

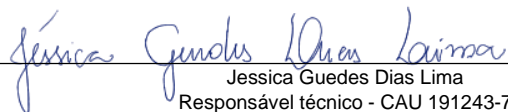

Jessica Guedes Dias Lima
Responsável técnico - CAU 191243-7
Prefeitura Municipal de Santa Rita de Cássia

COMPOSIÇÃO DE BDI - CENTRO DE COMERCIALIZAÇÃO DE ANIMAIS (26 CURRAIS)

Ordem
sequencial
conforme
tabela do
Acórdão



ESTADO DA BAHIA
PREFEITURA MUNICIPAL DE SANTA RITA DE CÁSSIA
CEP: 47.150-000 CNPJ: 13.880.711/0001-40
Travessa Professora Helena, s/n Centro - Santa Rita de Cássia - BA - CEP: 47.150-000

CONSTRUÇÃO E REFORMA DE EDIFÍCIOS

Limites conforme TCU 2622/2013

				Mínimo	Máximo	Média
				TIPO DA OBRA	TIPO DA OBRA	TIPO DA OBRA
				1	1	1
A	Administração Central	AC	5,50%	3,00%	5,50%	4,00%
	Seguro + Garantia	S+G	1,00%	0,80%	1,00%	0,80%
	Riscos	R	1,27%	0,97%	1,27%	1,27%
C	Despesas Financeiras	DF	1,36%	0,59%	1,39%	1,23%
B	Lucro	L	7,63%	6,60%	8,86%	7,40%
E	Despesas Tributárias (somar)	PIS/COFINS	0,65%	0,65%	0,65%	0,65%
		COFINS	3,00%	3,00%	3,00%	3,00%
		ISS	2,00%	2,00%	5,00%	2,50%
		CPRB	0,00%	0,00%	4,50%	4,50%
F	BDI - REFERÊNCIA	BDI da Planilha Orçamentária				
		BDI Calculado COM CPRB	25,00%	19,60%	24,23%	20,97%

declaro para os devidos fins que, conforme a legislação tributária municipal, a base de calculos para CONSTRUÇÕES, REFORMAS EM GERAL, é de 40% para o cálculo, com a respectiva alíquota de 5%

Observações:

SANTA RITA DE CÁSSIA - BA

Local

Jéssica Guedes Dias Lima

Responsável Técnico

Nome: JÉSSICA GUEDES DIAS LIMA

CREA/CAU: A1912437



ESTADO DA BAHIA

PREFEITURA MUNICIPAL DE SANTA RITA DE CÁSSIA

CEP: 47.150-000 CNPJ: 13.880.711/0001-40

Travessa Professora Helena, s/n Centro - Santa Rita de Cássia - BA - CEP: 47.150-000

RELATÓRIO FOTOGRÁFICO DO LOCAL ONDE SERÁ CONSTRUÇÃO DO CENTRO DE COMERCIALIZAÇÃO DE ANIMAIS – 26 CURRAIS.

Endereço: Avenida Americo Correa, bairro São João Batista, Santa Rita de Cássia - BA



ESTADO DA BAHIA

PREFEITURA MUNICIPAL DE SANTA RITA DE CÁSSIA

CEP: 47.150-000 CNPJ: 13.880.711/0001-40

Travessa Professora Helena, s/n Centro - Santa Rita de Cássia - BA - CEP: 47.150-000





ESTADO DA BAHIA

PREFEITURA MUNICIPAL DE SANTA RITA DE CÁSSIA

CEP: 47.150-000 CNPJ: 13.880.711/0001-40

Travessa Professora Helena, s/n Centro - Santa Rita de Cássia - BA - CEP: 47.150-000



Jéssica Guedes Dias Lima

Jéssica Guedes Dias Lima
Responsável Técnico – CAU 191243-7
Prefeitura Municipal de Santa Rita de Cássia

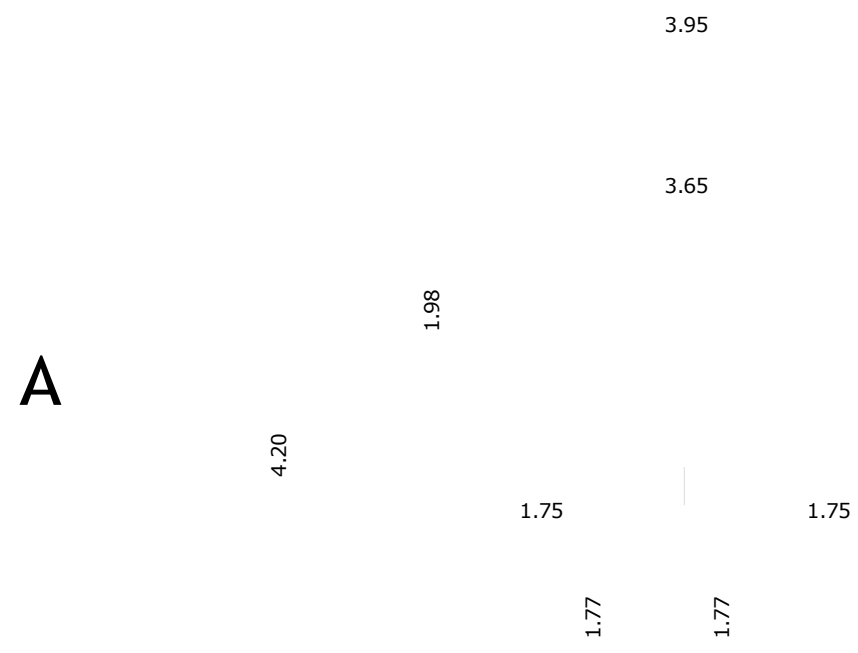

PLANTA BAIXA - BANHEIROS

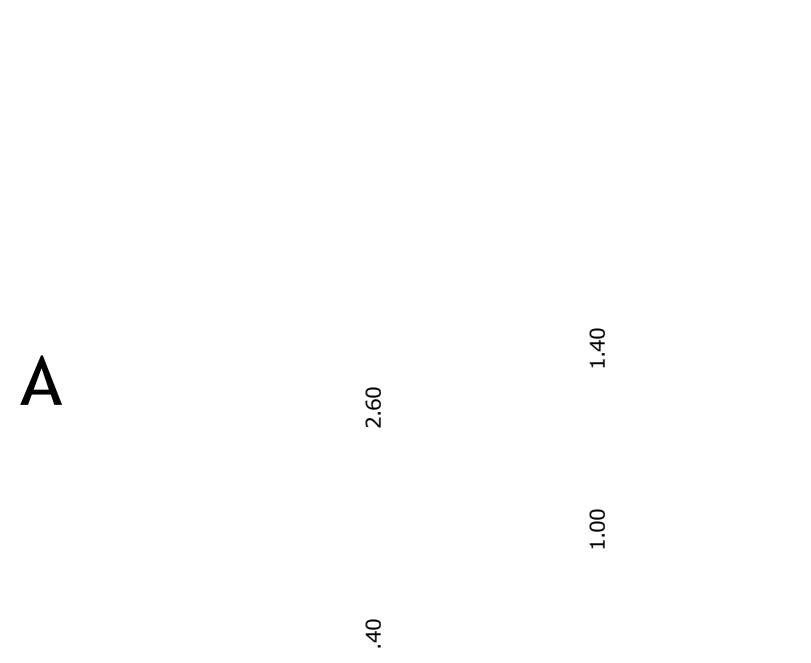

CORTE ARQUITETÔNICO - AA

PROJETO ESPECÍFICO
CENTRO DE COMERCIALIZAÇÃO DE ANIMAIS COM 26 CURRAIS

PROJETO: **ARQUITETÔNICO**

PLANTA: **DETALHE**

AUTORA: **Jéssica Guedes Dias Lima**
CAU 191243-7

HÚMERO: **ARQ.**
01/01

DESENHO: **JÉSSICA GUEDES** ESCALA: **SEM ESCALA** DATA: **JULHO / 2025** ARQUIVO: **DIVERSOS**

A1

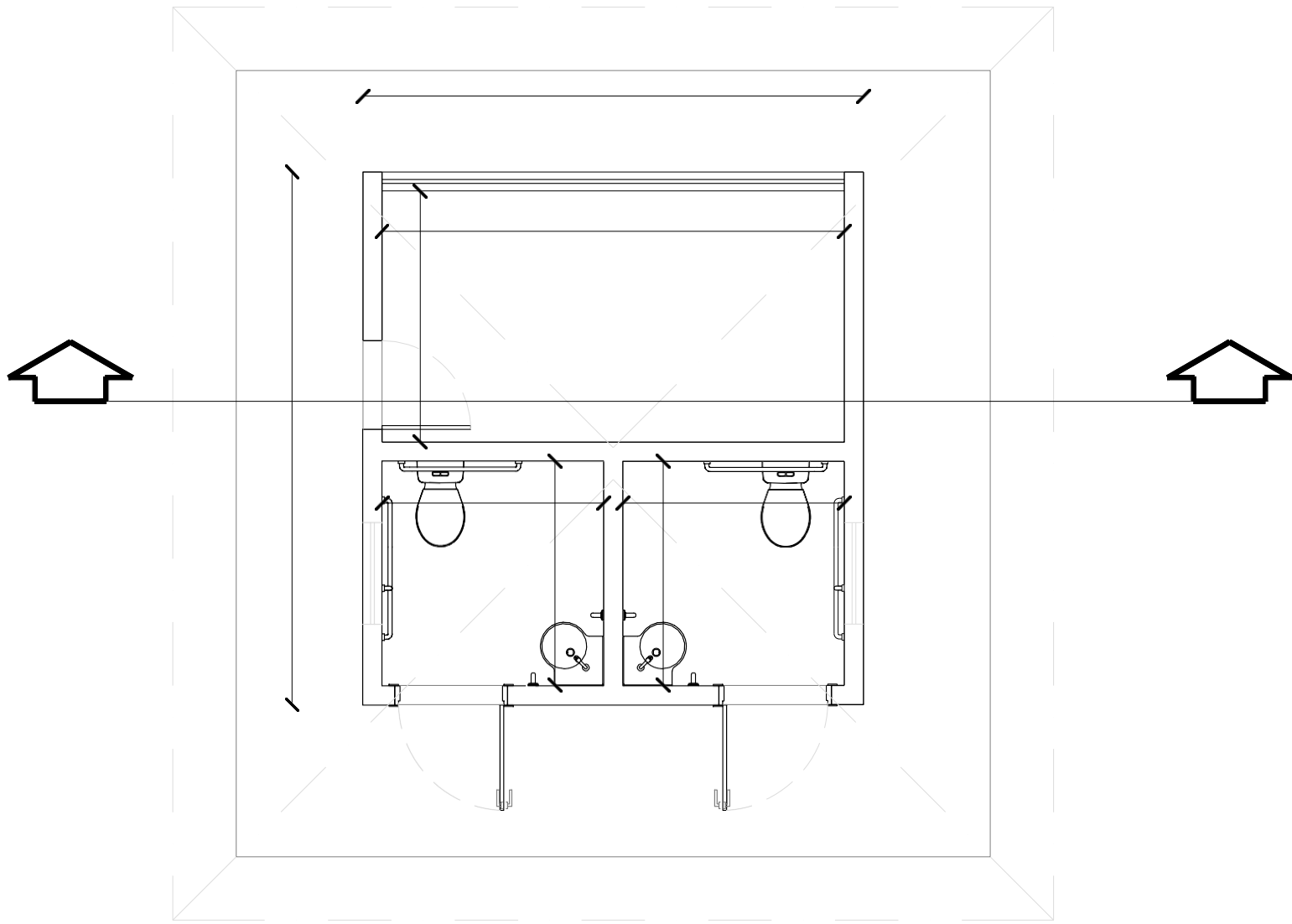

ESCALA: 1/200

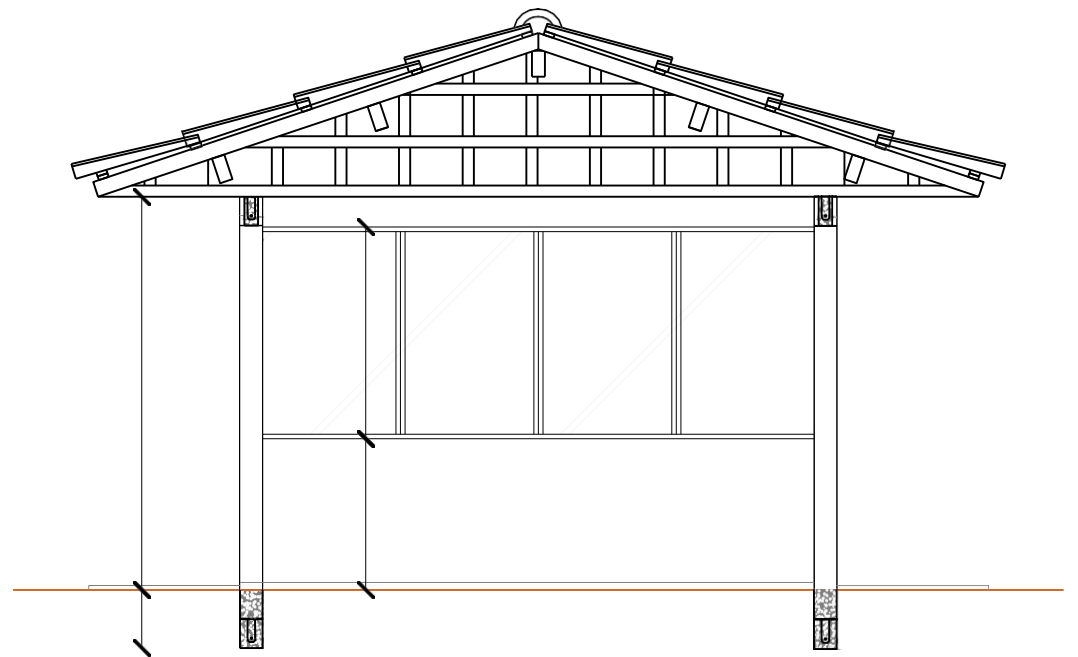

ESCALA: 1/200

N Q

DETALHAMENTO DA FAZENDA

SIMBOLO	DESCRIÇÕES	MEDIDAS
	CERCA CORDOALHA	365 metros
	CERCA FECHADA	41,3 metros
	PASSARELA	8,93 metros
	ESCADAS PASSARELA	2 unidades
	TRONCO DE CONTEÇÃO	1 unidade
	PORTEIRAS	46 unidade
	BEBEDOUROS	8 unidade
	COCHOS	10 unidade
	PISO INTERTRAVADO	5,68 m ²
	ÁREA COBERTA	48,69 m ²
	CERCA ARAME LISO	439,90 metros
	REDE HIDRÁULICA	156 metros

CORTE ARQUITETÔNICO - TRANSVERSAL AA

CORTE ARQUITETÔNICO - TRANSVERSAL BB

FACHADA - LATERAL ESQUERDA

FACHADA - FRONTAL

FACHADA - POSTERIOR

OBSERVAÇÕES / CONVENÇÕES
É INDISPENSÁVEL A CONFERÊNCIA DAS MEDIDAS NO LOCAL.

Centro de comercialização de animais
Área construída: 5332,33 m²

CENTRO DE COMERCIALIZAÇÃO DE ANIMAIS

PROJETO: PROJETO ARQUITETÔNICO

PLANTA: CORTES E FACHADAS

PROJETO - AUTORIA:
JÉSSICA GUEDES DIAS LIMA
CAD. ASSINADO

NÚMERO: **PB**
02/04

VERSÃO REVISADA DE: R2 0010 - PROJETO

CICLOPE:
0000

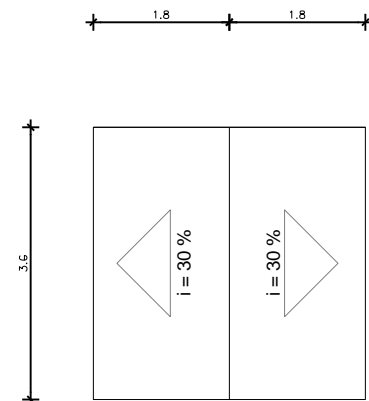

PLANTA BAIXA
ESCALA 1/100

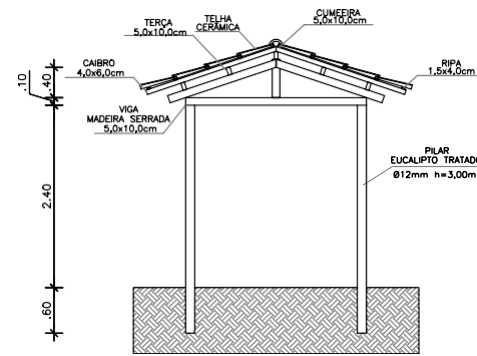

SEÇÃO TRANSVERSAL
ESCALA 1/100

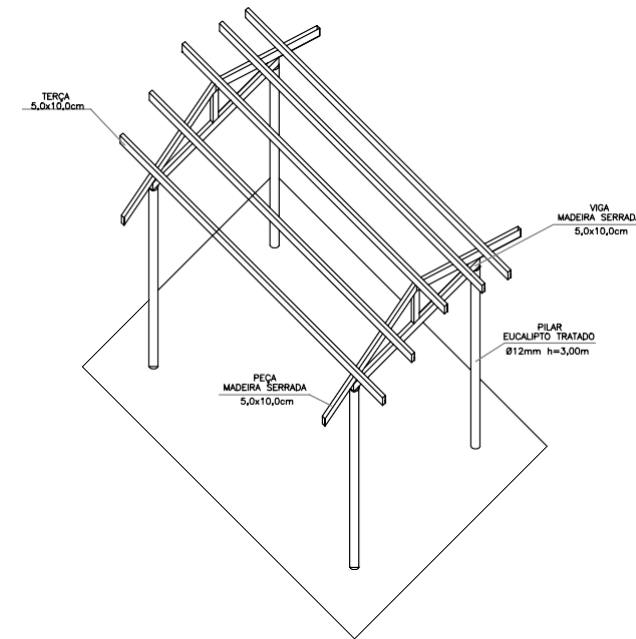

PERSPECTIVA ISOMÉTRICA
ESCALA 1/100

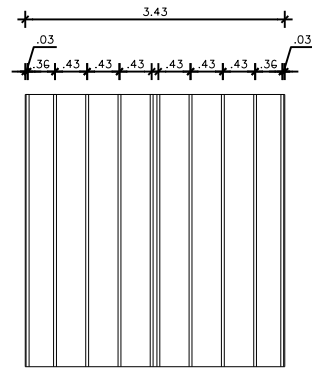

PLANO DAS RIPAS
ESCALA 1/100

1,50 x 4,00 cm

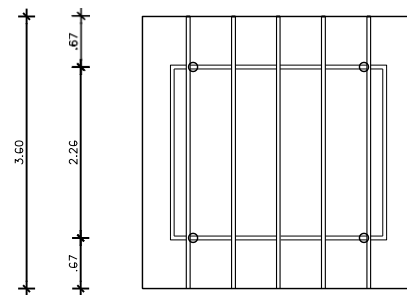
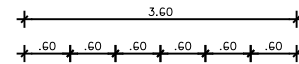

PLANO DE CUMEIRAS E TERÇAS
ESCALA 1/100

5,00 x 10,00 cm

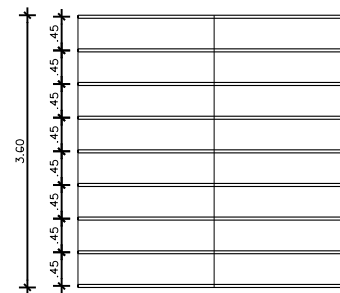

PLANO DE CAIBROS
ESCALA 1/100

5,00 x 6,00 cm



PROJETO ESPECÍFICO

CENTRO DE COMERCIALIZAÇÃO DE ANIMAIS COM 26 CURRAIS

PROJETO:

PLANTA:

ARQUITETÔNICO

NÚMERO:

ARQ.

04/04

AUTORIA:

Jéssica Guedes Dias Lima
CAU 191243-7

DESENHO:

JÉSSICA GUEDES

ESCALA:

INDICADA

CICLOPE:

DATA:

FEVEREIRO / 2020

ARQUIVO:

DIVERSOS

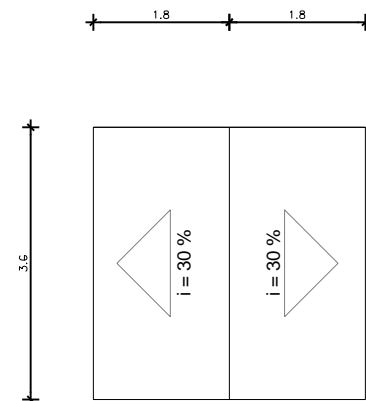

PLANTA BAIXA
ESCALA 1/100

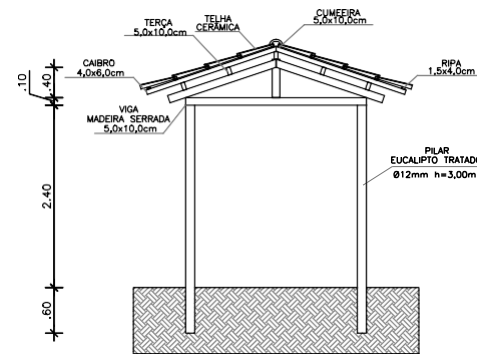

SEÇÃO TRANSVERSAL
ESCALA 1/100

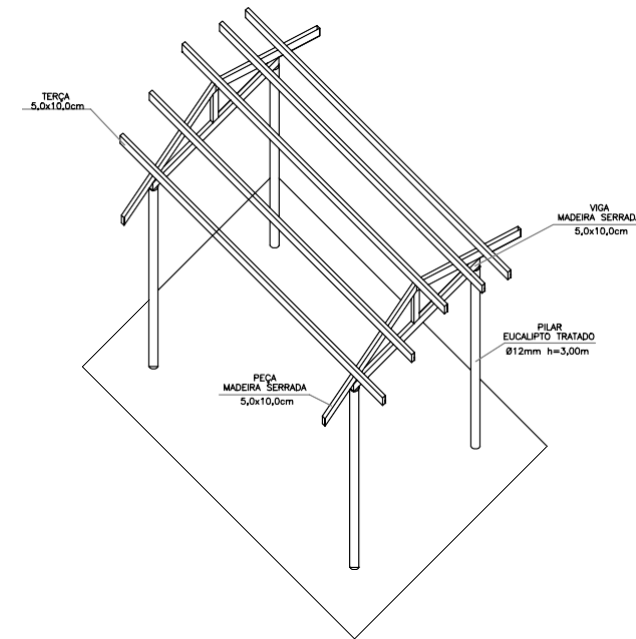

PERSPECTIVA ISOMÉTRICA
ESCALA 1/100

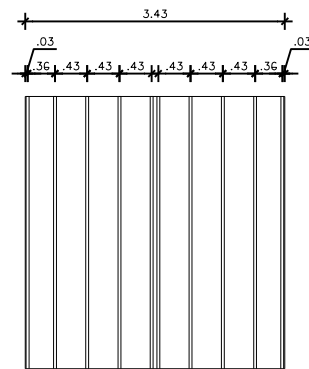

PLANO DAS RIPAS
ESCALA 1/100

1,50 x 4,00 cm

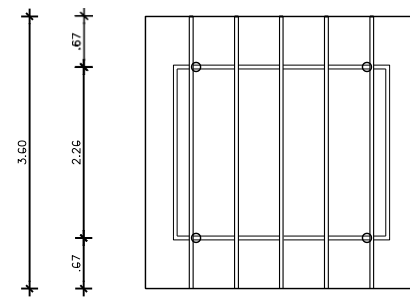
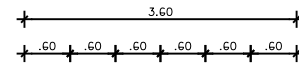

PLANO DE CUMEIRAS E TERÇAS
ESCALA 1/100

5,00 x 10,00 cm

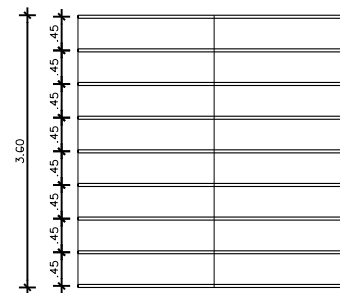

PLANO DE CAIBROS
ESCALA 1/100

5,00 x 6,00 cm



PROJETO ESPECÍFICO

CENTRO DE COMERCIALIZAÇÃO DE ANIMAIS COM 26 CURRAIS

PROJETO:

PLANTA:

ARQUITETÔNICO

NÚMERO:

ARQ.

04/04

AUTORIA:

Jéssica Guedes Dias Lima
CAU 191243-7

DESENHO:

JÉSSICA GUEDES

ESCALA:

INDICADA

CICLOPE:

DATA:

FEVEREIRO / 2020

ARQUIVO:

DIVERSOS

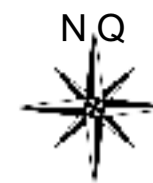

DETALHAMENTO DA FAZENDA		
SÍMBOLO	DESCRIÇÕES	MEDIDAS
	CERCA CORDOALHA	365 metros
	CERCA FECHADA	41,3 metros
	PASSARELA	8,93 metros
	ESCADAS PASSARELA	2 unidades
	TRONCO DE CONTEÇÃO	1 unidade
	PORTEIRAS	46 unidade
	BEBEDOUROS	8 unidade
	COCHOS	10 unidade
	PISO INTERTRAVADO	5,68 m ²
	ÁREA COBERTA	48,69 m ²
	CERCA ARAME LISO	439,90 metros
	REDE HIDRÁULICA	156 metros
	APOIO LATERAL DE CONCRETO	7,80 metros

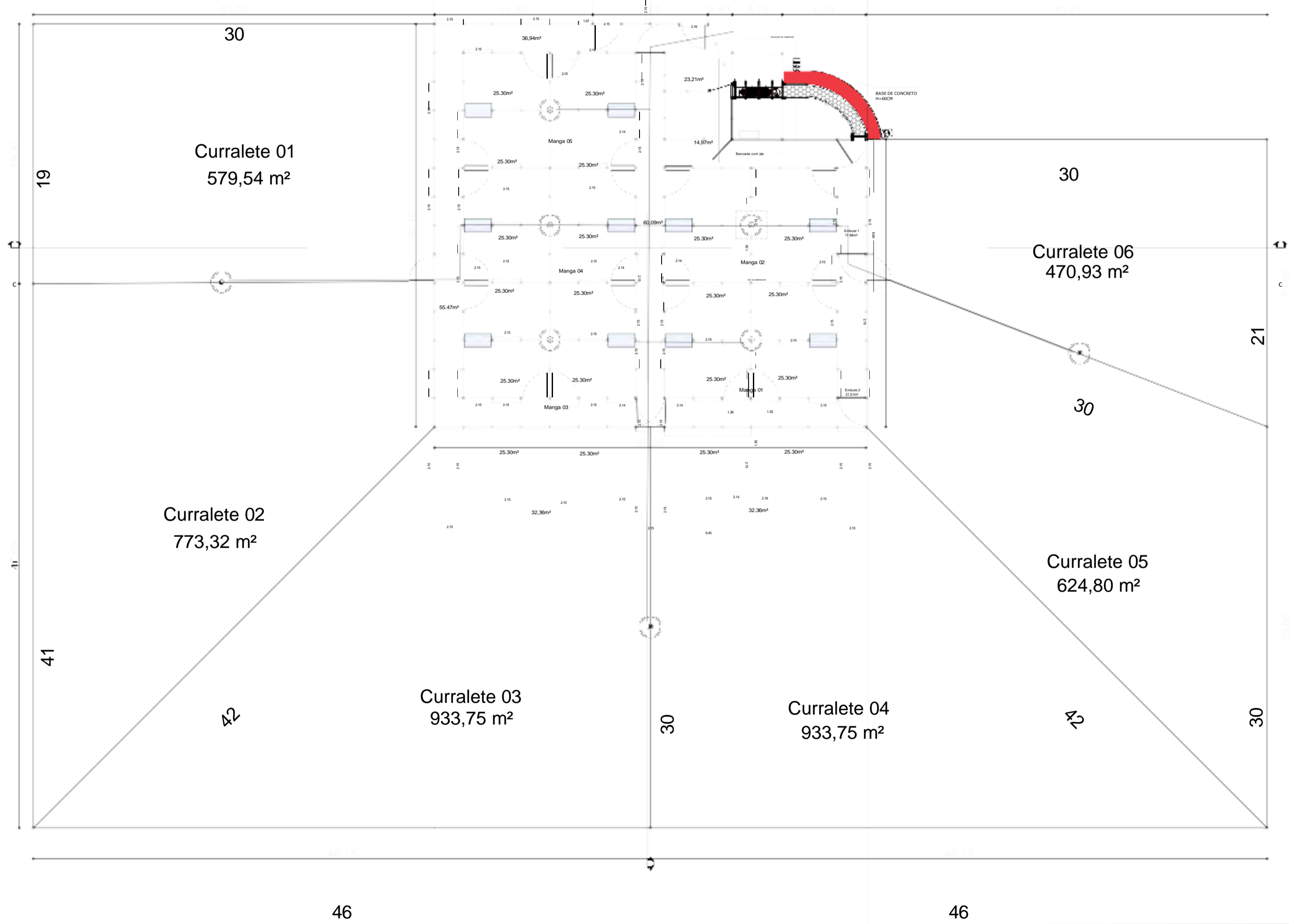

OBSERVAÇÕES / CONVENÇÕES
É INDISPENSÁVEL A CONFERÊNCIA DAS MEDIDAS NO LOCAL



Centro de comercialização de animais
Área construída: 5332,33 m²

CENTRO DE COMERCIALIZAÇÃO DE ANIMAIS

PROJETO:

PLANTA:
PLANTA BAIXA DE CONSTRUÇÃO

PROJETO ARQUITETÔNICO

PLANTA BAIXA - CURRAL

>

PROJETO - AUTORIA:
JÉSSICA GUEDES DIAS LIMA
CAU. ASSOCIAD

VERSÃO REVISADA EM: 02/08/2025 - ROTEIRO

DESENHADO:
DESENHISTA

ESCALA:
1:000

CICLOPE:
0000

DATA:
24/07/2025

NÚMERO:
PB
01/04

MUNICÍPIO:
MUNICÍPIO DE SANTA RITA DE CÁSSIA - BA

A4